南京新報

第七五二號

今日本報一張半售洋五分

內政部登記證警字第六號

經中華郵政登記認爲第二類新聞紙類

定報價目（費資在內）

區域／訂期	本埠	外埠	香港（澳門）	歐美
一個月	一元五角	一元六角五分	二元一角	四元五角
半年	七元五角	八元四角	十一元一角	二十五元五角
全年	十五元	十六元八角	二十二元二角	五十一元

附註 [illegible]

廣告刊費 [illegible]

社址：復興路一三五號

電話：編輯部二一七八四 營業部二一八六九

天津市立第一圖書館

日新體制組織大綱 幹事會連日檢討原案 將於今日作最後決定

【中央社東京三十日電】日新體制常任幹事及補佐幹事、連日檢討新體制組織大綱案、廿九日又作四小時之討論、已得結論、然爲期其萬全計、擬於三十與三十一兩日續開會議、作最後之決定、至其組織大綱、則仍本於新體制原理、一如近衛首相之最初計劃、組織中心指導體、及國民之協力議會體、其大綱原案之內容、大體如下、

㈠中心指導體、爲新國民組織運動最高中心指導機關、以

（甲）理事會、

（乙）幹事會、及

（丙）事務局構成之、

㈡理事會人員額定爲二十人至三十人、其中常任理事十名、理事則自民間簡拔之、而由總裁指定、

㈢幹事會設置幹事及常任幹事若干名、均於民間簡拔任命之、

㈣事務局直屬於理事會、掌管國策之企畫研究調查立案調整、與宣傳及中心指導體之庶務、會計等事務、下設

（甲）總務部掌司綜合統一各部事務、及庶務事項、

（乙）企畫部掌司指導體運營企畫立案等事項、

（丙）組織部掌司關於國民組織等事項、

（丁）政治部掌司確立議會翼贊體制及共議會關係事務等事項、

（戊）經濟部掌司關於實踐並協力農業工商業等產業再編成之事務、

（己）青年部掌司關於統輸青年層組織之事務、

（庚）大陸部掌司研究確立以中日滿爲中心之新東亞共榮圈及大陸與其他各部連絡事務、

（辛）外交部掌司調查研究外交政策等事項、

（壬）國民協力會議部掌司中心指導體與國民協力會議連絡等事項、

㈤中心指導體事務局、置事務總長、各部置部長、事務總長由官民中簡拔之、部長則由理事及民間簡拔之、

㈥中心指導體、置顧問及參贊若干名、

㈦中心指導體之各機構、設府縣指導體、市街村指導體、（不設部落指導部）、

「國民協力會議」、（下意上達之諮問機關）

㈠最下部組織爲部落常會、或町村常會、而作爲會議制系統機關、即中央國民協力會議、府縣郡市町村部落常會或町會、

㈡協議會、以地區內民間有力者各職能團體代表構成之、衆認國民協力會議在新體制運動發展至理想之地步時、完成農工商業等產業界及文化青年及其他各方面之重建、而確立其新體制、於達成最初所期待之高度國防國家體制之日、即完成其使命、以作光榮的解散、

【中央社東京三十日電】新體制準備會常任幹事會、今日下午四時、續在首相官邸開會、由今日閣議所追加發表之松本重治氏、亦出席參加、當就預定提出於下次準備會之新體制組織大綱、加以檢討、結果已將草案決定、草案之內容、包括㈠國民動員組織之構成、㈡國民動員之中心指導部、㈢國民組織與現有各團體之關係、㈣國民組織與國家機構之關係等點、

美名記者貝特氏 晉謁汪主席致敬

國府還都後、中外人民欽汪主席領導和平運動成功、紛紛來華晉謁致敬、並觀光新中國各項進步、今日有美名記者貝特氏、特由滬來京、於下午四時晉謁汪主席致敬、並將撰述今日中國之各項進步傳播世界、

照相說明（上）貝特氏謁汪主席（下）訪謁外長褚民誼

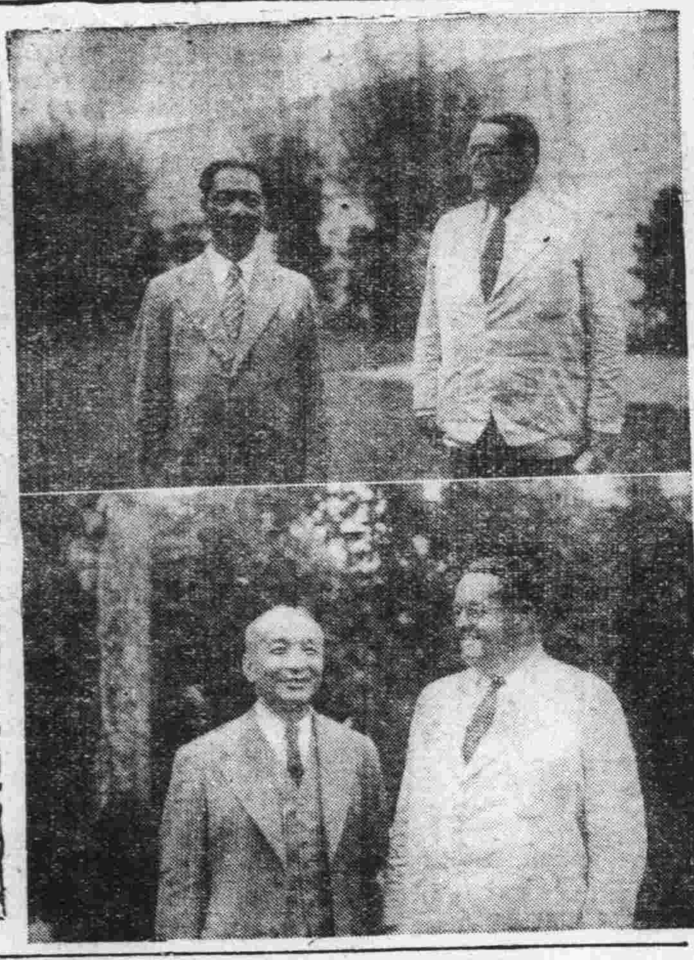

日貴院研究會 決定對新體制態度

【中央社東京三十日電】日貴族院研究會、今日下午開會討論新體制問題、結果決定以下各點、

㈠研究會定於九月九日左右、以主動的立場、召集各派議員舉行懇談會、交換意見、

㈡近衛首相對新體制問題之聲明及其理想、研究均表同意、爲實現方法、則現正加以研究、并當注意準備會之審議情形、加以協助、

㈢會派之解散問題、研究會認各會、各派、並非政治結社、故無實行之必要、惟今當後充分加以研究及攷慮、

㈣與新體制問題有關聯之貴院制度之改革、因與衆議院有連帶關係、且係議會制度全體之問題、當鄭重研究之、

【中央社東京三十日電】貴族院研究會爲協議學應新體制方策起見、三十日召開常務委員會、經慎重具體研究近衛首相聲明、結果決採取下列措置、作爲當前之對策、并擬在機將召開之與協議委員聯席會議席上、徵求同意、其所決定採取之措置即

㈠爲應付新體制計、今後當務委員會、應保持與協議委員之密切聯絡爲研究諸般對策起見、應設置小組委員會、㈡關於研究會之組織應作根本之研究、

同盟社編輯局長 補任準備會幹事

【中央社東京三十日電】政府三十日開閣議時、決定補任同盟通信社編輯局長松本重治、爲新體制準備會常任幹事、

新體制聯繫行政 將設參政官制度

【中央社東京三十日電】日本新體制組織與國家機構之連繫、係有極密切之關係、不容許絲毫之疏隔、關於保持兩者間緊密不可分離關係之方法、在擔任組織議案檢討立案之常務幹事會中、亦頗苦心予以檢討、二十九日之幹事會、雖會加以慎重協議、然并未能得決定之結論、至於在大體上、則關於新組織之總裁、確立首相之專任制、保持政府全體與新組織總括之連繫、至於各行政部門之關係、則設立參政官制度、以代向來之政務官制度、由新組織中樞指導部中選拔、以任命適任者而分配於內閣及各省、其任務不僅聯絡新組織與政府、且參畫首相及各省大臣政治幕僚機、構成參謀陣綫、

日特派荷印使節 小林商相出發

【中央社東京三十日電】日本特派荷印使節小林商相、三十日下午十時三十分由東京車站出發、途中參拜伊勢太廟、與關西財界人懇談後、定九月二日乘門司出發之日昌丸赴荷印、近衛首相及以下各閣僚、於三十日閣議散會後、在首相官邸開歡送會、

英預防德機來襲 謀戰時工業安全 並重視人民睡眠事件

【中央社瑞典京城卅日電】據海通訊、英格蘭工業中心、收關戰時生產頗大、自被德機猛烈轟炸後、損失頗重、英政府爲此特設一委員會、以謀當空襲時、保護戰時工業生產安全、現該委員會正與勞工組合會及僱主等、先行加以調查、而盼望戰時工業工人、爲國家作工、直至最後一分鐘爲止、以後爲使戰時工廠工人有所準備、特予以特別信號、但工人往屋、靠近避難所者、則可開特別警告後、又對於各工廠火光之避免爲人皆見、亦正設法考慮中、同時、倫敦人民已爲政府勸告、爲「最後的睡眠」、但政府希望十餘萬人民、離居倫敦及四郊、能得較多的睡眠時間、蓋英政府頗以彼等因缺乏睡眠而不堪空襲之煩擾爲慮也、因此倫敦報紙受政府之命、亦警告讀者、勿輕視睡眠事件、據「阿勒罕道報」稱、在倫敦之市民、均以地下窖改爲臥室、自倫敦遭受空襲以來、倫敦之帆布床、賣價之高、空前無比、自英情報部避難室、被德機轟炸後、各外國記者及情報部官員、遇空襲時均相率避走、情報部官員、欲使外報記者、不以德機轟炸倫敦中心、獲得成功事爲報道、已認爲無望、在過去數日內、倫敦報紙之發出、每早均延遲數小時、戲院及電影場均宣稱、彼等床榻、均分別移至避難室、以便彼等顧客於空襲時、得以睡眠、據視察者稱、該項設備、是否於空襲發生爆炸時、能得安眠、尚屬疑問、

英德相互空襲 雙方均有損失

【中央社柏林三十日電】據海通訊、昨晨英機空襲柏林、僅有九架被闖進市空、因受高射砲猛烈射擊、遂慌忙投彈竄去、市中共有房屋九幢着火燃燒、並無大損失、

【中央社倫敦二十九日電】英空軍部發表、

㈠敵空軍二十九日空襲英本土西南端大西洋上歐克塞島、一部發生火災、

㈡二十八日夜、英轟炸機對於德國、荷蘭、及德軍占領下之法境軍事設施、作廣範圍之空襲、

㈢英空軍在柏林地區、對於重要目標數處、予以大損害、

㈣其他一隊、轟炸來比錫飛機零件品、製造工場、予以重大損害、

【中央社瑞典京城三十日電】據海通訊、倫敦方面於昨晚報告稱、德猛烈轟炸英格蘭東南某城、當德轟炸機轟擊英阻塞汽球時、英機乃升空欲作驅使德轟炸機之嘗試、當報告抵達此間時、空戰仍在進行中、

【中央社柏林二十九日電】德軍司令部發表、

㈠德空軍二十八日對東賈吉及泰晤士河口南行飛機場、及英格蘭南岸港灣、作有効轟炸、更於是夜以利物浦加的福、布里斯它爾、密德爾布洛查塔娜各港灣設施及諸維基科本特里、各軍工場、作爲目標肆行轟炸、

㈡二十八日英空軍之損害計四十四架、阻塞氣球一個、我方損害十九架、

㈢潛水艦計擊沉數達四萬三千噸之英武裝船七艘、

【中央社倫敦二十九日電】英航空部發表、

㈠二十八日夜、德空軍自下午八時起、襲擊英格蘭及桑斯威爾各地、直至今晨始止、

㈡倫敦方面大半係單機來襲、市內商店民房及其他建築物稍受損害、亦有數處起火、惟即告熄滅、

㈢西南地方某市、有貯水池遭破壞、又中部東北、西北、各都市、亦有工廠民家及其他建築物受損、

德機飛襲英倫 係圖威嚇人民

【中央社倫敦三十日電】據合衆社訊、昨晚此間消息、昨日下午德機約二百架、分隊飛過英國東南岸、竄入內地、英戰鬥機飛起與之周旋時、德機即行逸去、並未投彈、是晚東南某區域、又發現敵機十二架、飛行極高、企圖飛炸倫敦、英戰鬥機昇空迎戰、地上高射砲復相助、威脅敵機、當即向南急逃、未投炸彈、衆信昨日午後、雖有德機飛過威爾斯之某兩城鎮、然情形未詳、頃聞空軍部某軍官於論及星期三夜倫敦之空襲時、斥德機之濫施轟炸、渠謂、此種濫炸之目的、在威嚇平民、

渝共間傾軋激化 陝晉展開火併戰 調停協定完全撕破

【中央社太原三十日電】渝共首腦部何應欽、白崇禧、周恩來等、爲調停渝共間猛烈之傾軋、會於七月上旬、在渝會見、雖協定九條之解決辦法、但并未發生效力、反使兩軍前線將兵對此九條之濫用、抱極大不滿、兩者間之對立、較成立調停前更趨深刻化、據最近此間所接確報稱、該協定成立後、未及旬日、晉南路區之「第八路軍一百十五師」、突慘殺該地之渝軍「特派員」、其後、因掠奪糧食、衛立煌立命隴海綫一帶之渝軍徹底解決共軍、故渝共兩派、再在晉南各地展開惡鬥、今舉實例如下、

㈠宋希濂部下「第七十一軍」、八月十日突襲擊沁水垣曲附近共軍「新編第一師第一百十五師長」林彪所新編之共產軍、將共大部解除武裝、并將將校及幹部一百二十名俘虜送往洛陽、

㈡山西軍總司令直轄特務團八月十五日與劉戡「第九十三軍」協力猛襲安澤浮山地區之大岳「游擊隊」將其解除武裝、將二百三十名俘虜送往洛陽、

㈢八月十六日在水冶鎮附近下台村、龐炳勳部下「第四十軍三十九師」突與共軍「第一百十五師」牛技隊發生衝突、達數小時之久、雙方死傷甚衆、牛技隊向西北方潰走、

且此次渝軍對共軍之企圖殲斷石太、同蒲各鐵道、雖表面謂予以聲援、但事實不僅遭日軍粉碎其企圖、且沿綫各地、到處遭遇嚴重打擊、故共軍對於渝方此袖手態度、極抱不滿、渝共間傾軋之激化、此後將更趨深刻化、

【中央社香港卅日電】近據重慶來電稱、陝西從化方面之所謂「八路軍」「留守司令」蕭勁光之共軍、與蔣鼎文部下之「陝軍」、二十六日爲爭奪地盤、而發生大衝突、雙方交綏二日、死傷共達一千五百餘名、渝方「軍事委員會」聞報、當即命雙方停戰、一方面並派代表赴該地調停、此外馬鴻逵所屬之回軍、與賀龍軍、亦在吳堡（陝北黃河沿岸）一帶相對峙、箭拔弩張、大有一觸即發之勢、

南菲聯邦赫左提議 與德義談判和平 總理史麥斯力加反對

【中央社紐約三十日電】據海通訊、關於即將舉行之南非聯邦與德義兩國之和平會談事、已由南非聯邦前總理赫左將軍、向國會提出議案、促其實現、當赫氏在國會提出其提案時宣稱、英國無底作戰、民情早已分歧、以軍事局勢觀之、則可證明英國毫無希望、自法國戰敗後、南非洲實應立即考慮脫離交戰國地位之可能、當國會發生辯論時、赫左將軍又宣稱、德國制服英國、已無疑義、而德國之空軍優勢、日勝一日、尤足證明德國在水陸兩面無恐懼英國之必要、但總理史麥斯則對赫氏提案、加以反對、謂不應於危機之際、背棄英國、因此渠要求政府對於與德義兩國外交關係、再予斷絕之決定、

蒙聯政府三週紀念 汪院長特電致賀

【中央社】九月一日爲蒙古聯合自治政府成立三週年紀念日、國府汪行政院長特電致賀、原電如下、

蒙古聯合自治政府主席德王殿下、九月一日爲舉行蒙古聯合自治政府成立三週年紀念之期、兆銘謹本於中國國民黨第一次全國代表大會宣言及第六次全國代表大會宣言之精神、願以至誠謀漢蒙兩大民族之精誠團結、並增進其福利、專此奉祝、蒙古聯合自治政府之蒸蒸日上及貴體之健康、行政院院長汪兆銘、

陳委員長設宴洗塵 僑委陳以益調查歸來 陳委員即席發表考察經過

【中央社】僑務委員會爲明瞭各地僑民狀況起見、特派委員分赴南北各地及台灣等處調查考察、以爲推進僑務之張本、茲悉奉派赴華北各地調查之陳委員以益、自六月底出發、業已公畢返京、僑委會委員長陳濟成以陳委員此次出發調查、曾歷北京、天津、大連、威海衛、青島、濟南各埠、費時二月、頗爲辛勞、特於日前晚間設宴歡迎、席間交換各項推進僑務之意見、甚爲歡洽、陳委員特將考察所得、即席發表談話、大意如左、鄙人此次奉命北行、閱時兩月、曾歷北京、天津、大連、威海衛、青島、濟南各埠、晤見王委員長、祝政務廳長、林情報局長等、並歷訪北京實業總署勞工局、大連華工收容所、青島市政府、青島興亞院出張所、滿洲勞工協會等各大機關、因悉華北僑政日趨重要、尤以冀魯兩省出境僑工爲當前大問題、去年出境勞工、凡一百十九萬人、本年截止七月底、已超過百萬人、工資每日自七角至二元八角不等、年齡自十五歲至六十歲、智識甚低、文盲占百分之五十八、大抵因生活困難、故出境者頗爲踴躍、現在北京及青島二地、均已有華僑協會之設立、對此頗爲注意、工作亦甚努力、並聯絡南洋及日鮮方面華僑頗著成效、而歐戰擴大以來、返國僑胞經僑委會救濟回籍甚衆、其中屬魯省者、均已安返、甚爲感奮、關於華北僑務狀況、已具有書面報告到會、並貢獻種種意見、將來華北僑務如何推進、出境僑工如何維護、失業回國僑如何救濟、委員會當可訂有辦法、次第求其實現也、

國民政府令

任命馬金城爲軍政部科長、鄒果瑞爲軍政部部附、此令、

任命王登科、劉德煊爲參謀本部上校部附、此令、

政治訓練部科長丁效楨呈請辭職、丁效楨准免本職、此令、

任命王瑞麟爲政治訓練部科長、此令、

行政院院長汪兆銘呈、據軍政部政務次長代理部務鮑文越呈、請任命穆雲、何其達爲軍政部部附、李石柏爲軍政部副官、高英俠、王瑞林、王寓、吳秉彝、高鶴、范仲南爲軍政部科員、楊澄、商作銘、夏仰賢爲軍政部秘書、張鑑銓、車翰業、蔡乃功、譚維長、曹季光、葉雄飛、許鵬、張英風、陳秉恒、劉會泉、高振羽、應鴻璣、閻乃斌、劉葆華爲軍政部科員、應照准、此令、

任命楊易广爲行政院參事、此令、

行政院院長汪兆銘呈、請任命黃殿揚爲行政院科長、張宗斎爲行政院編纂、曾孝鏞爲行政院科員、吳伯平爲行政院助理員、應照准、此令、

綏靖軍整編竣事 增強各地防區實力 新部隊正在訓練中

【本報訊】蘇浙皖三省綏靖軍總司令部、前以各地區綏靖隊、其編制方面、有不合現代化之處、爲謀增強實力期收綏靖之效、曾於七月間派員分赴各綏靖地區、按照新式編制、予以重新編制、現悉整編工作、均已完成、所派整編人員、亦先後返京、並將整編情形向當局報告、至於整編後各綏靖地區之現況、昨據該部某負責談、三省綏靖軍隊、經此次澈底整編後、從前不合現代化之情形、現在已完全爲之調整、而武器方面、亦因整編結果、補充頗多、綏靖實力由此更形增強、而各綏靖地區新增之獨立團、獨立營、亦有五六處之多、如南京方面之警備總隊、現已由兩隊增爲三隊、另外更增一獨立團、團長爲朱柱石、原駐揚州之南京綏靖地區司令熊育衡、現亦改任爲揚州綏靖地區司令、駐在揚州、江蘇方面、南通地區則增一獨立團、團長爲沈玉朝、浙江方面、杭州地區則在蕭山增置一獨立營、營長爲王宗林、安徽方面、蕪湖安慶兩區、亦各增獨立營一營、蕪湖獨立營長爲夏明材、安慶獨立營長爲劉適、現均率部駐防、其餘尚有新近歸順部隊、及正在訓練中之綏靖軍、人數亦多、一俟訓練告成、即依照綏靖軍編制、將來補充各地區、增厚綏靖實力云、

【本報訊】蘇浙皖三省綏靖軍總司令部所屬湖州地區司令程萬軍、及前派員來京領取新步兵操典、及士兵教導訓練等軍事教育書籍、昨已如數領去、即行返湖覆命云、

河內法當局與日方 繼續進行商務談判 滇越路仍運外人財產

【中央社河內三十日電】據合衆社訊、印度支那、今日情形甚爲安謐、本地法當局正與日當局繼續進行商務談判、法國委員會、於星期三舉行會議、會中並未邀請日人參加、會議結果、亦未宣佈、至滇越之鐵道交通、現仍以裝運外人之私人財產爲限、此間法國官員否認法艦一隊業已開抵海防之說、同時並否認日方亦有戰艦一隊開抵同一地帶、渠等稱、現僅有日本水雷埋設艦一艘泊於海防、日本與印度支那之商務交通、現仍如常、

越港交通阻斷 各輪改駛他線

【中央社上海三十日電】交通界消息、越南與香港各口岸交通、業已完全阻斷、因此滬防航線、亦告停頓、所有原駛海防各英輪、均改航香港、至駛廣州灣各輪、則早已改航海口、

社論

一年來的歐戰

第二次的歐洲戰爭，由去年九月一日勃發以來，算到今天整整的是一年。在這一年中，歐洲的地圖受到戰爭的影響，一再變色，最先是波蘭淪亡，相繼的是丹麥，挪威，荷蘭，盧森堡，比利時與法蘭西等，被置於日耳曼民族的支配下，目前大不列顛帝國幷正與德意志鏖戰，實行相互的摧毀！未捲入戰爭漩渦的蘇俄，却收獲了漁翁之利，波羅的海三小國拉脫維亞，愛沙尼亞和立陶宛，已經是被它併吞，同時芬蘭還在它的鐵蹄下苟延殘喘！

回憶去年今日，歐洲形勢正是最緊張的時候，戰雲瀰漫中，突然霹靂一聲，德國於九月一日下令進攻波蘭，逐使空前的戰爭揭幕，演成今日歐洲不可收拾的局面。這實令吾人難以預測。近日以來，德國對英的登陸攻擊，因種種困難，不能展開閃電戰術，乃儘量利用空軍轟炸，同時英方也以空襲爲報復，這種相互對炸的行爲，無異是要達到共同的毀滅爲止，殘酷行動，言之疾首痛心，二十世紀的歐洲新現象，可以說是愈演愈烈。

此項歐戰的發生，從意義上來講固是日耳曼民族求謀生存與解除束縛的鬥爭，而實際上歐戰的所以發生也正是社會制度不良的反映，在第一次大戰以後，日耳曼民族因了戰敗的關係，受到種種的桎梏，使它不能有絲毫的發展，然而爲了生存與解除束縛起見，德意志在養精蓄銳以後，當然不能不起而反抗，來收復戰前的失地，所以第二次歐戰爆發的因素，還是由於第一次歐洲大戰所賦予『以其治人之術，還治其人之身』，因果循環率，絲毫不爽，故第二次歐戰爆發的必然性，也早在一般人的預料中，從一九三五年爲始，全世界民衆對於二次大戰的恐怖，都在提心吊胆，然終不免於去歲九月一日揭開戰幕，釀成世界的大動亂！

歐洲戰爭從發生起截至到今天整整一年了，不提在軍火方面的消耗，單說平民生命財產的損失，已經無法統計，至於政治經濟文化等部門，受戰爭影響而退化，這也是極大的損失！

二次歐戰究竟要演變到何時爲止，這在目前確是一個難以預測的問題，至於今後歐戰是否更將擴大，這對於未捲入戰爭漩渦的美俄兩國，確具有舉足輕重的關係，幷且整個的關乎世界大局，實在是不容忽略的事，不過據吾人推測，最低限度是要在本年十一月美國大總統競選以後，才可以有所謂表現的。吾人痛定思痛，對於東亞全面和平的實現，不僅具有無限的感觸，瞻望動亂的歐洲，甚且期望和平的甘霖普天而降，使大千世界同被和平氣氛的感想！（G）

四外長開誠會談 羅匈糾紛可解決

匈政府要求國會授與特權

【中央社維也納廿九日電】德外長里賓特洛甫、義外相齊亞諾、二十九日分別訪晤匈羅兩代表團，各歷二小時，交換匈羅糾紛問題之意見、德方發言人聲稱，維也納會談前途極爲美滿，匈羅糾紛廿日中可見圓滿解決，又此間消息靈通界認爲德義兩外長與匈羅兩代表之會談，歷時恐久，此即各代表以友誼之精神，坦白檢討逹朗西里瓦尼亞問題，是乃暗示該項糾紛之早期解決，此外幷力言德義兩當局，均避免重視蘇羅國境衝突事件之態度，而專望對英戰爭時之巴爾幹和平與秩序安定，

【中央社維也納二十九日電】德義匈羅四國會談，二十九日上午，在此間先由德代表里賓特洛甫，義代表齊亞諾，匈代表戴萊基，查基、開始舉行，以待羅外長馬諾列斯哥等羅代表團正午抵此、下午三時許，德義羅三國外長，舉行會談，至下午五時許告畢，

【中央社維也納二十九日電】德義匈羅四外長之維也納會談，業已開始二十九日上午到達此間之匈外長查基、已與德義外長，舉行談判、繼之擬舉行羅外長曼羅里斯古與德義兩外長之會談，其後是否舉行匈羅兩代表之會談，抑或舉行現在維也納之德義匈羅四代表共同折衝，將由會談之趨勢如何而決定、

【中央社匈京三十日電】據海通訊、匈政府要求國會當戰事爆發後，國會予以特權、此事須俟一九四一年一月二日、下院會議認可、

紐約星期雜誌評論 英國遷都問題

傳英美將締軍事同盟

【中央社紐約二十九日電】二十九日發行之週刊雜誌「星期消息」、論及英政府遷都加拿大問題，認爲遷都初爲美加國境附近之多倫多市、據該雜誌所述、多倫多市、已開始一切準備，且王宮及陸海空各部之建築物，亦已選定完畢、又該雜誌認爲外交消息靈通界觀測，英政府在未遷加以前，英相邱吉爾勢必要求美國締結包括如下二點之軍事同盟，㈠封鎖冰島，格林蘭，紐波恩，哈紐達島，及古巴之坎達納莫沿線，英國固不待言、其外並予歐洲大陸之國民以飢餓恐怖，使民衆間發生反德暴動，㈡自冰島艦隊根據地，猛炸德國工業地帶，

加拉巴哥斯羣島 美將作海軍據點

【中央社利馬二十九日電】值此南美諸國、對美國策謀結成美洲共同防衛工作之動向、極堪注目之際，厄瓜多爾參謀總長以下陸軍首腦部所組織之加拉巴哥斯羣島軍事調查會、歷十一日間、已調查完畢、二十五日返抵瓜阿基爾港、按美國爲防備巴拿馬運河，對該島已垂涎多年，而來得手，風傳此次厄瓜多爾所採取此行動之背面、或係美國以共同防衛之名、速就實現租借該羣島爲海軍根據地云，按加拉巴哥斯羣島，係在厄瓜多爾西方五百餘英里，巴拿馬南方五百餘英里之太平洋上，由十六個火山性之島嶼合成，面積三千零二十八方英里，居民不過五百，自巴拿馬運河開通後，爲連接該運河與澳洲路綫之要衝，遂增加其重要性，

羅割讓地區德僑 九月中開始還徙

【中央社莫斯科三十日電】據海通訊，德蘇協定中，關於羅馬尼亞將貝薩拉比亞，及北布可維拉，割予蘇聯後，該地共有德僑十萬五千人居留問題，業於昨日簽訂，據私人方面消息，貝薩拉比亞及北布可維拉之德僑，轉地居住一事，可於十一月十五日前完全解決，各移住德僑之財產，須行登記，將來在德蘇交換貨物時償還，移居之德僑，將在德國取其財產償款，而轉移居住他處一事，將於九月內開始，第一次遷徙，將在九月十五日開始，德國方面將以迅速方法完成此事，

蘇聯與羅馬尼亞間 國境紛爭益趨惡化

羅兵侵入蘇境蘇提嚴重抗議

【中央社莫斯科卅日電】關於蘇聯羅馬尼亞兩國新國境紛爭之趨勢，殊堪注目之時，塔斯社三十日由官方發表聲明，謂、「蘇政府業於廿九日關於羅兵依然侵犯國境事，向羅駐蘇公使加芬戈提出嚴重抗議，此後若蘇方有所傷亡時，則事態將有重大轉變」云、

國際零訊

法兵聽莫斯科廣播 被軍事法庭處徒刑

【中央社維希卅日電】據海通訊，里昂軍事法庭，刻判決因傾聽莫斯科廣播報告之士兵及婦女一名，處有期徒刑自十五個月至十八個月，據該被告辯稱，彼等在咖啡館並未注意莫斯科廣播任何事件，又抄「進步報」載稱，無論該被告如何辯護，但如與法國共黨親近，亦可定罪、

希臘桑吐律利火山 突然爆發勢極猛烈

【中央社雅典卅日電】據海通訊、昨日希臘泰拉島、桑吐律利火山，爆發極烈、

英近將用武力制止 印國民半軍事組織

【中央社紐約卅日電】據海通訊，此間接得孟買報告稱、英國下令禁止印度國民之半軍事組織，蓋以印度國民黨之半軍事組織，已於孔坡召集入伍，英國當局認爲此種組織，有反英行爲，故最近將加以武力制止、

英人破壞物價限制 各被判處罰款四磅

【中央社瑞典京城三十日電】據海通訊，據昨夜倫敦傳來消息稱，英國克倫鮑恩子爵夏弗特斯堡及英國顯著婦女九名，俱因破壞英國物價統制法，被判處罰款，每人被罰四磅，因彼等提高牛油之價格云，

盧夏洛特大公爵夫人 乘機赴倫敦目的不明

【中央社里斯本三十日電】據海通訊，盧森堡大公國之夏洛特大公爵夫人，於昨日乘機離此前往倫敦，其目的未明、

義攻埃及前奏曲 炸蘇彝士運河

義稱此舉係促埃停止援英

【中央社羅馬二十九日電】義機二十九日空襲蘇彝士運河北部入口、尙屬此次大戰以來蘇彝士運河之初次遭襲，故有認爲戰局轉趨東非近東之前奏曲，法西斯蒂黨方面、對此次轟炸蘇彝士運河之目的，二十九日聲稱，已開始進攻防衛埃及之英駐軍，內容略謂，此次轟炸，係促埃及政府停止援英之意、若埃及政府再不變更目下之態度、義軍則不得已而開始行動、

【中央社羅馬三十日電】據海通訊、義空軍之首次總攻[illegible]近之英軍[illegible]利納克要塞、蘇彝士運河、已爲義報於昨日載稱，認爲與英帝國奮鬥之一可紀念事件，據稱義機於夜間飛抵薩得港時，上午四時，彼等在運河入口處、反覆投下燃燒彈及爆炸彈多枚，經相當時間之逗留，即完成任務而返，

英海軍根據地 遭義空軍轟炸

【中央社羅馬二十九日電】義軍司令部發表、㊀我機二十八日空襲亞歷山大之英海軍根據地、㊁我軍士民部隊已佔據開尼亞羅得爾克湖、

滬兩租界警務當局 即日採取警備措置

派大批探警檢查行人車輛

【中央社上海三十日電】據公共租界警務當局消息，自即日起，公共租界與法租界警務當局，已採一致步驟，施行戒備，各馬路要道，派有大批中西警捕，檢查行人車輛，此項措置，乃因近日犯罪案件，不斷發生，影響租界治安至鉅，且以下月又逢「九一八」事變紀念，是故特加緊防範，至租界當局與市政府及日方協商，合組警務當會之舉，下月上旬可告實現，

港防航運中斷 米奸乘機操縱

【中央社上海三十日電】滬洋米價格破六十元關市糧食、近因香港海防航運中斷、西貢安南洋米運滬，將發生困難，致人心不無恐慌、一般米奸，復乘機操縱、市價飛漲、雖經評價會議決，仍照上月十二日公布價格交易，但市場暗盤已超過評價，曾突破六十元大關，據米業中人談，本市現有存米百萬包，可供滬市四個月需要，但此項存米，竟有六十萬包在囤戶手中，實際在市場買賣者，僅有四十萬包、故欲求米價回平，除疏通來源外，應嚴厲取締囤戶居奇操縱、

法閣改組將成事實 政府幹部擬遷里昂

【中央社維希廿九日電】傳法副總理賴伐爾，曾於廿六日赴巴黎，與德方要人磋商法內閣改組事，渠業於廿九日返抵此間，渠與德方要人會談內容不詳，惟數週來法內閣之危機，已達爆發點，似于賴伐爾歸返後，靈通人士宣稱，法軍部方面，對賴伐爾副總理之政策殊爲反對云，一方洞悉賴伐爾與德方磋商結果，德方在繼續作戰中，有佔據巴黎之意圖，故傳法政府已決定放棄還都巴黎，暫時擬將幹部遷往里昂、

前緬甸總督 被判處徒刑

【中央社路布爾卅日電】據海通訊、前緬甸總督巴莫博士、現被英國法庭判處一年有期徒刑、巴氏爲緬甸獨立運動之領袖，於今春二月、被英政府免職、

法屬非洲叛變 係受英國煽動

法方非正式發表

【中央社維希二十日電】法政府最近非正式發表稱，「法屬赤道非洲殖民地發生叛變，係由英國煽動」二十九日又發表稱，「乍得，卡美隆，新卡雷多尼阿羣島，三殖民地長官，棄職附和特戈爾僞政權方面」、

美上院刻正審議 追加國防預算案

【中央社華盛頓二十九日電】美上院現正審議七月三十一日由下院移來之新追加國防預算案，二十九日已決定將此增加數額爲五十三億三千三百萬美元，該預算案係規定作爲建造軍艦二百艘，及採購陸海軍用機一萬五千架，以及充實二百萬軍隊之陸軍武器軍需品，以及其他各種裝備所需之支出、

蔡家義啓事

啓者家義於二十九年三月內與王明三合資開設南京永明料器燈罩廠營業當推王君爲正經理家義爲副經理茲因經濟缺乏週轉不靈正經理王君無意營業即於八月八日辭退廠方職務幷自願退股所有廠務概由家義負責辦理並於八月十日邀約陸成章君加資入股加添家記仍在原址營業公推陸成章君爲正經理家義爲副經理所有王正經理在職時（即八月十日以前）永明廠人欠欠人及一切手續統由合義負責清理與永明合記料器製造廠及陸成章君無涉恐未週知特此登報聲明如上以清界限諸希公鑒 B1579

赴告

荊室奚瑛夫人悼於民國二十九年七月二十六日卯時疾終京寓茲擇於國曆九月一日在南京毘盧寺誦經領帖忝在 至誼謹此訃 聞

杖期生 蕭錦枚涙稽首

喪居南京江蘇路五十五號 B1569

安徽旅京同鄉會徵求會員

（一）凡本省各界旅京同鄉具有職業及一定住址者（二）照章填具介紹書（三）請來本會領取介紹書（四）不限名額（五）擇期改選另行通知除呈報外敬希公鑒爲幸 地址 升州路三四六號 B1547

南京中央飯店廣告

中西菜部 九月一日 開始營業

廣東老牌止痛藥王

何濟公

歡迎各埠經理

逢痛必止 逢熱必退

各埠藥房百貨商店均有發售

上海法大馬路二九二號 廣東行總經理

每盒弍角

治頭痛牙痛肚痛氣痛

補血強精 補爾多壽

連服一月 体重大增

日滿支各大病院常備藥

時勢急進 不健者落伍

爲應付急轉不息的時勢，而始終去營潑剌的生活，總要強健的体格和旺盛的腦力，此乃盡人皆知，不待贅言。那麼健康之道何。這兒奉勸諸君的就是中外大醫院咸認造血強身劑中的白眉而常備採用之補爾多壽。

因爲本品富有和人肝內的造血因素同樣的成分，所以越飲越生新血而有增進榮養充實精力的偉功，就中顯然可見的就是体重的急增，凡有經驗者，莫不讚美。世上血虧貧血之人，体質虛弱之人，病後衰弱之人或者健益求強之人，何不速來採用而享康健幸福。

五種補爾多壽

補爾多壽 急慢性貧血 惡液質 病後復元

含砒補爾多壽 神經性疾患 皮膚疾患 佝僂病

含碘補爾多壽 腺病質 瘰癧 動脈硬化 肋膜炎

規那補爾多壽 腸胃疾患 病後衰弱 歐私的利

拐阿可路補爾多壽 肺癆 喉頭癆 肺尖加答兒

（各埠大藥房皆有售出）

藤澤友吉商店 股份有限公司 本店大阪・支店東京・京城 大連市山縣通七番地 奉天市大和區加茂町 上海密勒路入口 天津常盤街常盤ビル四

12B4

南京 唯一 福記 照相材料行

▲新貨運到 ▲在庫充足

富士 櫻花 全色乾片 像紙 利根

品質優良 使用簡便 定價低廉

大小鏡箱鏡頭及各種照相材料應有盡有色式俱備荷蒙惠顧比衆格外克己

白下路二一二 A728

上海和豐搪瓷廠 駐京發行所

專門精製

美術瓷牌 各種器皿 永久如新

賽銀禮品 銀盾杯鼎 歡迎批發

電刻證章 獎章銅牌 美艷奪目

交貨迅速定期準確 如蒙惠顧竭誠歡迎

地址 南京太平路二六四

精益

中國首創自製光學科學眼鏡

地址 太平路 花牌樓一二一八號

信譽卓著歷史悠久之眼鏡家

慎視之。明察之。

慎重視力。必須明察戴鏡之益。既爲保健目光。不可不鄭重光度。適宜所以非經檢驗準確。庶能達到補助功效。本公司專驗光精目光自製科學鏡片特工琢磨時式太陽眼鏡。各類鏡架。 A616

總公司 上海南京路 分公司 北京 天津 濟南 重慶 昆明 香港 漢口

財政部發言人談
今後銀行政策
闡述過去缺點及改進方針

國府還都以來、當局對於民生問題異常關切、復興農村、改善國民經濟生活、載諸政綱、早具決心、中央爲整理舊貨幣、調整金融機構、前會明令組織中央銀行籌備委員會、刻正積極進行中、經過情形頗爲順利、記者頃赴財政部、探詢該部今後銀行政策、據該部發言人稱、「經濟爲立國之基礎、而金融爲經濟之命脈、銀行雖爲營利企業之一種、而其主要作用、乃在謀資金之融通、便利農工商業、發展經濟、故銀行制度之良否、關係國計民生、至深且鉅、我國銀行組織、發軔迄今、約四十年、據民國二十六年中國銀行經濟究研室調查、全國各種銀行、共爲一百六十四家、分支行則達一千七百九十一處、事變以還、雖當有增減、爲數仍頗有可觀、但因政府向無一定政策與一貫方針、完全聽其自由發展、故系統闕如、監督不易、究其缺點、約有六端、

㊀銀行之地域分佈不均、據民國二十六年之調查、各銀行設總行於上海及江浙兩省者、約佔全數百分之五十五、分支行佔百分之三十五、因此都市游資、乃日形膨脹、而內地農村、則呈枯竭之現象、

㊁銀行與銀行間缺乏聯絡、常不免發生業務上之競爭與衝突、

㊂商業銀行過多、實業銀行絕少、其有標名特種銀行者、而所營業務、仍偏重於普通商業、名不副實、

㊃各銀行營業方針、未從全國整個經濟建設着想、分別投資途徑、羣趨重於商業放款、忽略農工業之投資、

㊄普通商業銀行、資本不充、每藉儲蓄、吸收存款、經營不正當之業務、

㊅省市等公立銀行、多未能依照其銀行性質、盡其應盡之職責、現在國府還都、法統重光、一切經濟建設、亟待重新設施、而內地兵燹之後、金融事業、每多停頓、本部擬趁此時機、計劃整理、循一定之方針、組成全國之新金融網、其要點約有三端、

㊀確定銀行之性質、使各有其專營之業務、如農業、工業、商業、儲蓄、信託等金融組織、務求平均發展、不使畸重畸輕、並在可能範圍內、限制商業銀行之設立、提倡設立農工業之銀行、

㊁確立銀行系統、以中央儲備銀行爲中心、設立省市縣銀行及農工商業銀行、並使其互相聯繫、形成有機體之機構、以收統一管理之效、

㊂平均地域之分佈、設法提倡省市縣地方銀行之增設、務使內地偏僻之縣市、最少有一金融機關、以期都市過剩之資金、返歸內地、發展農村經濟、本部今後即擬本此三大方針、逐漸進行、以期完成全國之新金融機構」

財部發言人又稱、該部最近所擬之省市銀行暫行條例、共立法精神、即在使省市銀行之營業、完全注重經濟建設、而不以牟利爲目的、且不使與普通商業銀行競爭營業、該項條例業經國府明令公佈施行、閏關於縣銀行暫行條例、及信託公司暫行條例、該部錢幣司正在計劃起草中、

京市平糶結束
受惠貧民深表感激

京市平糶已告結束、受惠貧民對政府當局深表感激、茲分誌各情如次、

平糶結束　京市府爲救濟貧民、爰於七月一日起、舉辦平糶、由各區公所愼重辦理、成績甚佳、預定本月中旬結束、當以米價仍甚昂貴、當局本救濟之初衷、體恤民艱、繼續維持、現米價已逐漸回平、故平糶至三十日即行結束、爲時二月、貧民受惠匪淺、

貧民感激　此次受惠貧民、共有十三萬人、此輩對當局在米糧青黃不接、米價昂貴之時、舉辦平糶、使升斗小民、免除枵腹之苦、雖市上米價每石高達八十元、但其生活維持正常、衷心深表感激、

米價漸平　當局對糶米售價、雖在米價八九十元之時、並不提高售價、每石仍維持三十元之售價、故虧損頗巨、現因米價日漸回平、貧民可自力維持生活、故對平糶宜告停辦、貧民或不因此而受影響、

首都臨時特振
延長發放五天
未領貧戶從速往領

振務委員會、自奉命辦理首都臨時特振以來、原定發放兩月、迄本月底截止、茲以應領未領之少數貧戶、尙有未往領取者、故今（三十）日仍難結束、茲悉各區公所方面、業將應領未領之貧戶姓名、開具催領單、飭各該坊保長轉令各該貧戶從速前往領取、開放振期、將延長五天、俟全部發罄後、即辦理結束、

中國大民會
注重社會事業
社會服務處昨開聯絡會　通過補習教育實施方案

中國大民會自國府還都、直屬社會部社會指導委員會指導監督、於本年六月中旬、力加改組以還、內部人事、力加整飭、業已告一段落、今後即將集中全力、從事社會福利事業之推進、例如舉辦補習教育、開設醫院、提倡國民體育等等、均在計劃籌備之中、茲悉該會社會服務處長趙如珩、於昨日舉行聯絡會議時、曾經提出補習教育實施方案一則、業已通過、即日通令各支部遵照辦理、茲將該方案原文錄后、

實施方案　補習教育、是社會教育的一種、他的性質、是利用學校的方式、給一般青年成人以教育的機會、使之於整個的系統、一定的時期、與適當的課程下、受一種規律的訓練、他的目的、在使失學民衆、獲得必需的知識技能、以期對國家社會、有所供獻、所以補習教育的應如何推進、是今後社教實施中的重要工作、而因其重要、尤須以最經濟的原則、以達於普遍、本會以往對於補習教育、已有相當設施、不過化錢雖多、而尙不能普及、因此、今後關於補習教育之計劃、當以普遍而易於推行爲原則、茲將其實施步驟、說明於下

㊀校址問題、補習學校（或民衆學校）的校址、以利用原有學校爲原則、如是不特可以節省開辦費用、並得與學校當局、合作進行、

㊁教師問題、補習學校的教師、最好聘請原有學校的教員担任、按月酌給津貼、一則減少開支、再則社會教育與學校教育、藉可打成一片

㊂招收學生、補習學校招收的學生、須合兩種條件、即㊀成年失學者、㊁已過適學年齡而未受教育者、

㊃應用課本、補習學校應用之課本、請求教育部撥發、民衆識字課本、在未發行前、請將維新政府遺剩者撥用、關於各校應用文具、則自行設法、

㊄舉辦校數、補習學校的舉辦、須有規定、使負責者不得藉故推諉、或遷延、茲規定每一支部至少舉辦二處、而聯合支部至少舉辦四處、而每班學生、須在三十人以上、方得開設、

㊅切實合作、我們實施社會教育、最好能與有關係之機關切實合作、俾得集思廣益、收效宏大、

㊆規定課程、補習學校（或民衆學校）的課程、須力求簡單、適合需要、茲將其重要科目述左、㊀國語、㊁常識、㊂算術、（分筆算珠算）、㊃寫字、（時間有餘得列音樂及體育）、

㊇修業年限、暫定四個月爲一期、於期末舉行測驗、其成績及格者方得畢業、

㊈經費支配、經費爲事業之母、用相當之經費、才有相當之事業成績、但經此事變之後、國貧民苦、我們因以最少的消耗獲得最大的效能爲原則、以達教育普及的目的、茲將各支部所需補習學校的經費簡單的支配如下、

區別	總數	總辦校數	津貼經費	說明
支部	七〇	一四〇	二一〇〇元	每校津貼十五元
聯合支部	八	三二	四八〇元	教育津貼佔百分之七十
每月總計	七八	一七二	二五八〇元	辦公等費佔百分之三十

㊉視察問題、關於學校的視察、應由各支部負責人員、於每月親赴各校視察、注意其教學訓育等問題、作詳細之報告、呈會核辦、

上述十項實施步驟、乃適用於各級支聯部、因所需經費旣少、事業推動自易、井且下級支部、具有相當成績、則本會的事業精神、當可逐漸表現於全國、至於各支聯部、對於義務教育之設施、其已辦義務小學者、當維持原狀、未辦者可不必進行、改辦補習學校、

電影檢查委員會
短期內即可成立

【本報訊】關於改組電影檢查所一事、昨據宣傳部特種宣傳司長章乃綸談、此次恢復電影檢查制度、係根據行政院第八次會議所議決、電影檢查權歸宣傳部、並由教育、內政、社會、警政四部派員參加、設置電影檢查委員會、並非如外傳所云、改組電影檢查所、至於電影檢查制度之發軔、係自民國十七年初、由內政部單獨辦理、並制定檢查規則十三條、但頒布後、始終未見施行、民十八遂改由內政教育兩部辦理、十九年國府頒布電影檢查法、二十年三月內教兩部合組之電影委員會始告成立、嗣以事權未能集中、施行以來、礙難頗多、至民二十三年三月、中央常務會議議決、將內教兩部合組之電影檢查委員會取消、另組電影檢查委員會、直轄於中央宣傳委員會、自此以後、電影檢查權即移轉於中央宣傳委員會、此爲我國電影檢查行政沿革之大概、上月宣傳部已遵照政院訓令、接管維新政府時所設置隸屬於內政部之電影檢查所、所長蔣鎭東改委爲管理員、在電影檢查委員會未成立前、該所暫仍照常繼續檢查影片工作、現受檢之影片、除國產影片外、以日本影片居多、將來電檢委會成立、自必力謀恢復以前檢查歐美影片辦法、最近宣傳部爲謀電檢委會之早日成立、日來正與有關機關詳爲磋商中、預料在最短期內、當可成立云、

白鷺洲公園化
已獲當局諸公同情　尙盼各方一致贊助

【本報訊】重修白鷺洲、俾臻公園化、自本報發出呼籲後、已荷豪各方面注意、寄與保存名勝之同情、此足堪告慰於市民者也、監察院長梁衆異氏、內政部長陳人鶴氏、外交部長褚民誼氏、及南京市長蔡子平氏、皆已表示樂予匡助、極大同情慨允捐康、以資修繕、惜古之情、殊堪感佩、刻下關於興修辦法、已在具體規劃中、惟是事關公益、且需費不貲、尙望各方當仁不讓、一致援助、俾可在短期內修繕完成、而使城區民衆得有公餘休息之場所、消極的亦可減少不良之娛樂、社會民風、裨益匪淺焉、

和運殉難同志追悼會
在中央黨部舉行
各高級同志出席致辭

中國國民黨和平運動殉難同志追悼大會、定於明（一日）上午九時在中央黨部大禮堂舉行、其籌備情形、經誌前訊、茲悉該會已敦請各高級同志、出席致辭、屆時由播音電台、接線播送全國、時間約自九時十五分至十時十五分之間、各殉難同志之事蹟照片等、經已徵集蒐事、編入大會專刊備場內派發、其寄到過遲者不及列入、祇能俟至紀念冊出版時再行審查付印、遺族方面、除穆時英夫人等一部份已先到京外、尙有三十餘人、今日可到、籌委會已派人在車站迎候、並設遺族招待處於中央飯店、辦理一切招待事宜、招待程序、計分三日、中有謁陵、覲見主席、參加大會遊覽公宴等要目、又該會製定追悼歌一種、屆時由參與追悼者合唱、以表哀忱、

南京廣播電台播音節目

八月三十一日（星期六）（南京時間）

▲上午▼

時間	節目	備考
一一・三〇―一一・五九	家庭節目	（談談化學戰爭（二））
一一・五九―一二・〇〇	報時	（國語）（日語）

▲下午▼

時間	節目	備考
一二・〇〇―一二・三〇	故事	（水許傳―大交兵）（會圖中蕎篇）（張鴻音）
一二・三〇―一・〇〇	西洋音樂	（輕音樂）
一・〇〇―一・二〇	報告新聞	（國語）
一・二〇―一・五〇	唱片	（評劇）
一・五〇―二・〇〇	豫告節目	（國語）（日語）
二・〇〇―二・三〇	唱片	（歌唱）
二・三〇―三・〇〇	經濟新聞	（上海語）（轉播大上海）
三・〇〇―五・〇〇	休息	
五・〇〇―五・三〇	兒童節目	（暑期遊戲「綱木」一年級國語第二册復習「一」）（平安一業復習「一」）（歌唱及習「一」復）
五・三〇―六・〇〇	日語講座	（劉濱・今雲登）（日語講座第二講）（及日語講座播音教程　黃鑑村）
六・〇〇―六・三〇	報告新聞	（國語）
六・三〇―七・〇〇	友軍將士節目	
七・〇〇―七・一五	唱片	（川劇）
七・一五―七・三〇	報告新聞	（國語）
七・三〇―八・〇〇	友邦僑民節目	
八・〇〇―八・三〇	唱片	（京劇）
八・三〇―九・〇〇	遊藝	（歌唱）（轉播大上海）
九・〇〇―九・二五	報告新聞	（國語）
九・二五―九・三〇	唱片	（轉播大上海語）
九・三〇―九・五〇	時局報告	（宣傳部）（全中播送南京發）
九・五〇―一〇・〇五	時事講述	（國語）（轉播大上海語）
一〇・〇五―一〇・一〇	豫告節目	（國語）

宋陰榕律師代表費子濤更正聲明

本律師於八月二十八日代表費子濤啓事內馬王氏一則查永定洲七股內業主井無馬王氏其人即劉文煥家屬劉王氏特此更正藉免誤會　B1582

華中汽車公司
錄取售票員揭曉

【本報訊】華中都市汽車公司、以業務發展、售票員不敷分配、會於本月二日招考女售票員二十名、經相當時日之訓練後、業已全數分配上車工作、復於日前作第二次招考、報名應試者約二百人、分兩日考試、經第一日口試及格、而准參加次日筆試者、僅三十餘人、當由公司嚴格甄別、業於昨日揭曉、計錄取黃惠如等十八名、茲將錄取各員姓名探誌於後、

閔玉華、黃萍、黃惠如、盧桂華、劉懿娟、尙婉如、孫靜萍、王素娥、劉振定、任雲霞、劉璇、劉琇、翟索珍、許娟梅、王鳳英、呂珍華、章惠蘭、余志文、

日在華文藝界
籌組金陵文藝會

値茲中日文化合作、高唱入雲之際、友邦在京愛好文藝者田中忠夫、加藤清由、堂山秀夫等、特發起組織金陵文藝會、業經籌備就緒、定於九月一日下午二時、在新街口「三九ビル」三樓、舉行成立大會、屆時將發表會員作品、並協議發刊機關雜誌、中國方面愛好文藝而願意參加者、該會亦表歡迎、

假借名義徵收妓捐
▲稅征所嚴加取締▼

【本報訊】京市財政局捐稅徵收所、自開始辦公以來、對於捐稅之調整、不遺餘力、茲悉該所自將妓捐接歸自辦後、對於其中利弊、尤多注意、致近日突發現有少數不良份子、竟敢私自假借該所名義、向各妓院及歌女處強索捐稅、於是歌妓等不明眞象、因蒙害前來告發者踵有人在、若不嚴加取締、勢必影響稅收、除派員查察追案法辦外、爰特曉示各該歌女妓院等、此後務須親來該所繳捐、不得託人代繳、及致冒充徵收者之手、以免蒙弊受害云、

京市四月來增設商店共六百餘家

國府還都以來、工商各業日趨繁榮、各重要街道、如中華、昇州、太平、貢院街等路、商店林立、市招飛揚、充滿復興朝氣、據市社會局調查、自五月份起、至八月份止、增設商店、共有六百餘家、

首都中央醫院
增設午后普通門診
便利病人藉免擁擠

中央醫院院長羅廣霖、以邇來京市人口激增、患病者日夥、最近一月中、每日來院就診者、達七八百人之多、致上午門診掛號擁擠異常、該院爲便利患者、從容診療起見、自九月二日起、每日下午二時至四時、增設各科普通門診掛號、以利病人、仍爲共上午普通門診掛號、八時至十時、特別號下午三時至四時半、

金陵識小錄（二十九）
・郭禿先生・（續）

千頃堂書目

按國立北平圖書館書目目錄、類列千頃堂書目九部、如左、

千頃堂書目、三十二卷、清乾隆間欽定四庫全書文津閣本、十八冊。

千頃堂書目、三十二卷、鈔本、十六冊、有清杭世駿手跋、清鮑廷博手跋、清吳騫手跋井校補、附吳騫編四朝經籍志補。

千頃堂書目、三十二卷、鈔本、十八冊、有清況周頤手跋。

千頃堂書目、三十二卷、清光緒間歸安姚氏咫進齋鈔本、十六冊

千頃堂書目、三十二卷、鈔本、十六冊。

千頃堂書目、三十二卷、民國二年烏程張鈞衡刻適園叢書第二集本、十六冊、有王國維批校。

又一部。

又一部。

又一部、十二冊。

最後三部書屬尋常不計外、以上七部鈔本及有諸家手跋者、若得一一靈取而覆閱之、亦人生一樂事也、塵海勞勞、不知何時能惝赴北京、遂此宏願。

宏興鷓鴣菜治
小孩腹瀉
小孩因多吃生冷水菓或肥膩之物而致水瀉請即服以鷓鴣菜立能清潔腸胃恢復健康
鷓鴣菜
南京 朱巍記行經理 昇州路五十號

兒比利強
最新發現
化學療淋新藥
成份方式最新
藥效最大最靈
淋病空前靈藥之新發現！
與六〇六異曲同工萬試萬靈！
自發現化學藥劑・滅菌效用後・一時化學療劑風起雲湧・極一時之盛・就其效力言・其中以對氨苯磺醯胺製劑奏效最大・今人仍多用之・以此化學滅菌法・日臻進步・絕對斷根靈藥二甲對氨苯磺醯胺始告完成・名云『兒比利強』・臨床上・對於淋病具有特殊獨到之功用・
殺菌滅淋　全球第一
服『兒比利強』藥片後・其藥力自不致中途減損・則其血液中所含抗淋成份及其尿中所含透膜殺菌力量非常強大・當日即能消炎鎮痛・二日利尿退腫・三日便可淋菌全無・全滅濁流・經正式實驗臨床・藥到症除・可統濁淋頑症之藥・屢屢醫界名醫・患者一致滿意・百萬人服過者・百萬人亦讚者・獲效全球
女子淋病與白帶同時痊癒
迅速根斷・『兒比利強』獨能使之・最難治之頑固白帶
夫妻同服尤宜・蓋可稱白帶救星・服法簡易・安全
主治　急性淋病・慢性淋病・尿道炎・副睪丸炎・淋性攝護腺炎・膀胱炎・關節炎・女子淋病一切
各埠大藥房均有出售
發行處　大阪東區南久太郎町　竹村製藥廠
東亞公司南京支店　南京中山路二九號　電話

丁氏藥膏
紅腫痛
名醫丁甘仁先生驗方

熱癤最好　濕氣即去　瘡疥立愈　疔瘡頂靈　瘰毒特效

初起熱癤。二時消退。如已癰腫。出膿收口。

濕水毒液。大量吸出。內外肅清。絕無後患。

不問種類。無論新久。皆即根治。永不復發。

疔瘡專藥。惟有本膏。始覺即搽。立刻消除。

一切癰毒。他藥失靈。改用本膏。保證特效。

本膏靈驗。實有數十年來之信譽為保證。凡用以治愈之人。皆能證實斯言

南京　濟華堂藥房　代理

特大盒　紀念盒

國藥新製　準確可靠

化食消毒　懣悶氣鬱　口乾舌燥　瘟疫流行

過食，胃呆，不服水土，心口脹以及見食生厭的時候請服仁丹。

在炎陽直晒的街道走，當然要仁丹解暑止渴，至於在家裡總是懣得慌，或是心悶的時候請服仁丹。

口渴，舌燥嘴，黏裡糊糊的，口火氣臭的時候請服仁丹。

忽然發燒，急性的肚疼，嘔吐，瀉肚的時候請服仁丹。

各地均有出售

主治　胃口不開　氣急心虛　傷寒中暑　胃火氣臭　惡心嘔吐　頭痛目眩　食積不消　孱弱血虛　時令疾病

上海　東亞公司仁丹部

效力偉大
胃腸營養
若素

若素為酵素製劑中之歷史最久者，世上以酵母製劑相標榜之粗質劣藥，何慮數十百種，然大都選料不真，製造不良，以言效力，實等於零，病者誤購，虛擲金錢，於病無補。若素與此則適相反。若素所用之原料，產自德國，更參以我國珍貴補品數種，以最新之科學方法精製而成。故效力偉大，確能為病者解除痛苦。

上海若素大藥廠監製

經濟新聞

街銷未脫觀望　米市仍無起色
昨市米價跌後見平

【本報訊】連日陰雨纏綿，惟河下來源，一如平日，未受絲毫影響，如天氣轉霽後，米糧來量之增多，當可預卜，米價之回鬆，亦勢所必然，糾纏匝月之民食問題，至此似可告一段落矣，據傳目下中科稻已滿見，因途運艱寒，故各路到源，迄未見湧，因之米市跌風，欲大又止，形成徘徊之局，昨日外江到船達三十二艘，除黃豆外，見新稻千餘担，糙熟米六百担，裏河車輪貨四百担，廊行駁貨五百担，本街去胃，未脫觀望，交易依然無起色，結果，零星成交，約四五百担左右，行盤仍保寗靜云，

英票兌換截止
—滬錢兌業停止掛牌　英商貿易日暮窮途—

【中央社滬訊】英國限期收回在華流通之英鎊票，自英國駐華大使館臨時核准延期至八月二十九日寄回倫敦收賬，廿九日中國銀行及英商匯豐等銀行，繼續收兌英鎊票，惟本市錢兌業各莊號，今已停止買賣，拒絕收兌，茲將當日所得各情探誌如下，

—中英各行收兌繁忙—自英國駐華大使館於日前覆時核准將英鎊票收兌限期展至二十九日後，二十八日孔子誕辰紀念假滿開市後，凡持有英鎊票中外商人，均前往各該行兌換法幣及支單，兌換者備極擁擠，廿九日為兌換期限最後一天，記者前往各行視察，擁擠情形，較昨日更甚，直至下午三時停止收兌，聞持票人未及兌換者當屬不少，

—銀號錢莊停止買賣—本市錢兌業各莊號，因各該銀號兌金鎊，僅有今日一天，收兌手續往返繁甚，故對門市買賣，決定即日起停止，對持票人前往銀號錢莊一律拒絕收受，昨日（三十日）錢兌業同業公會，即停止掛牌，

—滬市英商營業沒落—英鎊票禁止流通國外後，上海國際金融市場，當已受相當影響，中央社記者頃分訪本市銀行界及英商洋行探查，此後滬市金融市場，少一種英鎊票買賣，銀錢業營業頗受影響，且其他德，法，義等國金票，在滬營業，因戰時關係而停頓，僅有美金票及日金票營業為最盛旺，同時在滬英商各洋行營業，因之無法推展，似此情形，將來英國對外貿易有停止之必要，是以各洋行在滬營業已日暮途窮云，

客銷續鮮活動　京油市況徘徊

【本報訊】京油市場，客銷續鮮活動，市氣平淡異常，泰安油拋貨蟬聯，人心極乏振作，幸連日滬油節節看漲，行國抗進向力，油價在觀望待機中，仍乏軒輊，客銷受滬油挺俏影響，似有轉機，致日來成交雖屬零星，市情並不因此而稍餒，生油因各幫不斷問津，暗市漲風，醞釀較烈云，

口銷不暢街需欠佳　茶市疲風頗熾

【本報訊】京茶市場，本週來源仍滯，產區增稅問題，聞續在堅持中，茶商要請減稅，尚無具體結果，皖境國貨山積，無法運出，致市面存貨稀落，近以洋莊口銷不暢，街需欠佳，茶價夥難報漲，人心繼續軟化，蓋歐戰後茶葉洋銷，即賴美蘇兩國一部分銷場，維持貿易，迄至最近，美銷已發生障礙，尤以浙閩海口封鎖，內地銷路，復蒙打擊，茶市疲風頗熾，一俟皖茶起運，市價將趨下游云，

商情

米糧（河下行盤）（每石價）

陳黃熟	上	五二．〇〇
	中	四六．〇〇
	次	四〇．〇〇
新機米	上	四五．〇〇
	中	四二．〇〇
	次	三九．〇〇
新稻		二一．五〇
元熟米		三六．〇〇
糯米	上	六〇．〇〇
	次	五六．〇〇
秈米	上	四一．三〇
	次	三〇．六〇

雜糧（每担價）

元麥	（缺貨）
蠶豆	二一．〇〇
菜籽	二三．〇〇
綠豆	（缺貨）
黃豆	三四．〇〇
赤豆	（缺貨）
青豆	[illegible]
芝蔴	三三．〇〇
小麥	二五．〇〇

油糖（每担價）

大連油	（缺貨）
泰安油	九二．〇〇
淮豆油	九二．〇〇
生油	九二．〇〇
秋油	八〇．〇〇
菜油	九二．〇〇
蘇油	一五．〇〇
精鹽	一四．八〇
淮鹽	一三．七〇
四號（每包）	一一一．〇〇
四五（每包）	一一一．〇〇
棉白（每包）	一二四．〇〇
發赤（每包）	一〇四．〇〇
枝洋（每担）	六九．五〇
提青（每担）	六八．〇〇
荷粗砂（每包）	一二六．〇〇
冰糖（每担）	九〇．〇〇

麵粉（每袋價）

綠牡丹	一四．〇〇
紅牡丹	一二．五〇
藍牡丹	一〇．〇〇
綠飛鷹	一四．〇〇
紅飛鷹	一二．五〇
藍飛鷹	一〇．〇〇

煤炭（每噸價）

鴻基煤	（缺貨）
中興塊	二〇〇．〇〇
中興屑	一五〇．〇〇
陵山渫	五五．〇〇
開平煤	（缺貨）
焦煤	三六〇．〇〇
紅煤屑	（缺貨）
龍潭煤	五三．〇〇
銀炭（每担）	（缺貨）
木柴（每担）	四．〇〇
黑炭（每担）	一六．〇〇

香煙（每箱價）

大英牌	一二〇．〇〇
老刀牌	九〇五．〇〇
仙女牌	六二〇．〇〇
品海牌	七四〇．〇〇
金字塔	五二〇．〇〇
白金龍	一一五〇．〇〇
白金龍（條）	八八〇．〇〇
小長城	四七〇．〇〇
大聯珠	四四〇．〇〇
大香檳	五三〇．〇〇
百花牌（日幣）	一五〇．〇〇
黃錫包（日幣）	三二〇．〇〇
美駝牌（日幣）	一八〇．〇〇
禮拜堂（日幣）	一五〇．〇〇
雙斧牌（日幣）	一七七．〇〇
雙劍牌（日幣）	三一〇．〇〇
全祿牌	二五七．〇〇
長壽牌	一五一．〇〇
吉祥牌	一七二．〇〇
指南牌	二一四．〇〇
大前門（包）	三三〇．〇〇

酒類（每担價）

燒酒	五〇．〇〇
泡子	六〇．〇〇
高粱	一一〇．〇〇
紹興	四八．〇〇

金融（每兩價）

金買入（市平）	五八五．〇〇
金賣出（市平）	六三五．〇〇
銀買入（市平）	三．五〇
銀賣出（市平）	四．五〇
華興票買進	一六五．〇〇
華興票賣出	一[illegible]〇．〇〇
日票買進	七八．五〇
日票賣出	七八．〇〇

雜貨（每箱價）

美孚洋油　原聽	一五．〇〇
亞細亞煤油　原聽	一四．八〇
光華洋油　原聽	一五．〇〇
幸福洋油　原聽	一五．〇〇
城門牌石油（日金）	一二．〇〇
上海火柴（每箱價）	三三．〇〇
南京火柴（每箱價）	三三．〇〇
鎮江火柴（每箱價）	三三．〇〇
僧帽牌洋燭	一八．五〇
飛鷹牌洋燭	一八．五〇
固本肥皂	一九．二〇
五洲固本肥皂	二三．〇〇
日光牌肥皂	三六．〇〇
鹼（每担）	一四．〇〇

請吸　最上等的　全祿牌香煙

煙絲黃嫩　煙味極好！　價錢公道　包君滿意！

南京總經理　亞東貿易商行　地址　實輝巷十八號

上海華生煙草公司啟

各香煙店均有出售

明星大戲院（寶記）　地址朱雀路四象橋　電話（二三六六七）　對號預購

桑懷音　王麟崑　張銘軒

今天日戲　雙搖會　收關勝　全本天雨花

今天夜戲　頭本封神榜

連日客滿

日戲價目　花樓三角　對號官廳三角　正廳二角
夜戲價目　花樓五角　對號官廳五角　正廳二角

新世界（寶記）遊藝園　地址朱雀路四象橋　電話二三六六七
門票每位二角　每日十二時開放

有聲電影：今日獻映　影城記　路明主演
女子扯鈴：孫玲美表演　孫艷美表演　扯鈴絕術
話劇團：日戲　全部秦雪梅　夜戲　風流寡婦
現代滑稽：曹一一范一虹　瘋
李家班：巧走鋼絲
口技：哈哈笑　百鳥朝鳳
青年技術團：空中絕術
歌舞團：清妙香肉感歌舞
平津新民社：滑稽京戲

自今日起每晚十時　大放焰火

國際劇場　新街口世界大戲院舊址電話二二九四二號
今天特超演發公司音樂名片
網羅歐洲音樂歌唱舞蹈諸名家
特請柏林林拉辟提大劇院樂隊演奏
第九交響曲
（每場播送慕未通最新世界流行唱片）
（最後一天．務請早臨）
明天獻映　香豔佳片　梁山伯祝英台
前排四角　後排三角
平日　第一場一時半　第二場三時半　第五場八時半
星期日及假日　第一場一時　第二場三時　第三場四時半　第六場八時半

中華大戲院
（今天妙透貢獻）
新華公司　佳妙出品　特種新型　滑稽喜劇
飛來福
噱頭流水勿完！妙趣橫生不盡！
三位典型寶貝　韓蘭根　劉繼羣　殷秀岑　領銜主演
影壇上寶貝人物全加入數大串會！
楊小仲導演！
竊彩票得頭獎　却是陰錯陽差　拒盜匪禍中福　險些送了老命
笑痛肚皮切勿後悔
加映最新世界新聞
樓下　大人四角　軍人三角　小人二角
三樓　大人六角　軍人四角　小人三角
二樓　大人八角　軍人六角　小人三角
指定席　一元　軍人七角　小人五角
規定時間　平日一時半　三時　六時半　八時

東和劇場
發揚日本文化　介紹風俗人情
觀「東劇」影片一次　勝遊日本全國一週
今日開映兩大鉅片
四季之夢　後集
美女櫻
備有中文說明　希早光臨
時間　日本十二時起　隨到隨演
價目　大人金一元　兒童三角

中央大舞台
王氏父子臨別紀念最後一天
日戲　六本西遊記
夜戲　貴妃醉酒　秦懷玉　金錢豹　大飛鋼叉
本院特請上海大名角　原有角色一概不動　新編大家劇本　批請加入
即日公演　全本樊梨花　移山倒海
即速定座勿失良機

南京建康路黑廊街
老大綸綢緞局
綢緞棉布　呢絨服裝
本局發行精美禮券　饋贈親友最為適宜
零躉批發　特別克己
A721

正明齋　各種中秋月餅上市
翻毛月餅　自來紅　大小八件　應節禮品
紅白月餅　自來白　爐燒餅　無一不備
經售處　北京菜館　地址　國府西街
A725

開幕
國際飯店　國際聯歡社　十大特色
挽回秦淮盛況不惜耗資　鉅金創金陵未有之先聲
裝璜富麗堂皇佈置陣容整齊　冷氣同時開放如臨魔幻山境
復興京都市容添設偉大　餐廳開六朝未有之創舉
莊嚴　大廳　富麗　堂皇　偉大　禮堂　川菜　名菜　衛生　西餐　寬敞　舞池　科學　冷氣　摩登　器具　妙齡　紅星　精美　設備
不作虛偽宣傳　請君蒞臨參觀指教
地址：貢院西街新廈　電話：二二九四九號

夫子廟貢院街　紅梅
偉大的貢獻！茶舞：
時間自下午四時至七時
南聲粵樂團伴奏
歌聖陳鶴領導
舞國歌后胡玲小姐伴唱
茶資　男賓三角　女賓五角（每元六舞）

夫子廟貢院西街　飛龍閣戲劇廳
譚志遠先生領導　秋潮劇藝社
准於九月一日夜公演　奇情香豔偉大新型話劇
紅杏出情記
復興京地話劇第一聲　會萃滬上影界話劇界名角　演出燈光裝置為京地所僅見
時間　日場一時半起　夜場八時起
價目　特等五角　頭等三角　捐稅在內

地址夫子廟677A　天香閣戲茶社
今晚化裝彩排
張俊良　曼麗　潘美華
全本玉堂春
各大歌星　羣芳會唱
每星期加演日戲　茶資每位大洋三角

夫子廟　羣樂戲茶廳
夜戲
金鳳樓　曹慧麟　周美娟　大登殿
陳碧如　張劍飛　賀后罵殿
各大歌星　羣芳會唱
戲茶每位大洋三角

夫子廟　南京大戲院　新姚家巷
李鵬飛　陳吉瑞　趙韻聲　琴雪豔　于占元　花月琴
侯劍坤　李碧君　蕭蘭亭　蔡麗春　劉榮春　劉樹培　袁素琴　陳鵬麟　胡志鵬　李寶福　達子紅　花月蘭
暨春光京劇團全體著名男女演員一百餘人
今天日夜公演萬人渴望兩月連台偉大巨劇
七本濟公活佛
勢必客滿　是　務請早臨
佈景新奇　機關奧妙　劇情緊張
佈景展覽會　機關陳列所　巨劇發明地　名伶大本營
唱詞動聽　武行勇猛　燈光優美

各地通訊

魯省自衛實力充足 殘匪日臻潰滅
各道縣警備隊組織在强化中

【濟南訊】山東所以被稱爲是模範省，首要者當推治安確定，次要者即屬政治推進順利，治安與政治相表裏，是相輔並行的，山東民衆，尤其是鄉民的特性，是勇敢、勤儉，而且有自衛力的，各縣的紅槍會，大刀會等工織名稱，不下數十種，在事變前就有種種自衛組織，他們雖然以神爲號召，而工作的宗旨，完全以自衛爲先，土匪來擾，即以全力禦匪，如果政府派來的是貪官汚吏，亦必力予剷除，總是站在公理以民衆不受侵害爲主旨，所以在黨軍時代，誣指紅槍會等爲會匪，現在各縣僻壤之地，殘敗蔣匪，及第八路匪，據地爲禍，擾亂地方，人所共知，於是紅槍會等一致起來禦匪，他們以自衛爲主，努力剿討，地方也因而安定了，再加以友軍的宣撫，紅槍會多歸於友軍指揮之下，尤以魯西魯南各縣會員最多，有一縣達數萬人者，現在山東省公署爲謀各縣警備强化，特加强警備隊組織，警備總隊第一大隊開始組織了，將來政治隨了治安的推進順利，山東政治蒸蒸日上，當可預卜了。

粵省教育近況
廣大趕築校址日內正式開學

【廣州訊】教育事業，關係國家文明之進程，至爲重要，在未事變前，高等學校，有中大，嶺大，勷大，廣大，及專門學校等十餘所，而公私立中小學校，亦有百數十所之多，事變後土地强半已成焦土，故初時教育亦幾停頓，迨本省政府成立後，市面漸次繁榮，人口亦陸續增進，各地青年學子，多返市尋求適當學校求學，因之負責本省教育之教育廳長林汝珩氏，深知教育之重要性，於是竭其精神魄力，在教育廳成立僅四個月之短促時間，成立中等學校四所，（計有省立一中，省立二中，省立女師，及廣大附中）查各該校已於月前開始上夏令班，學生人數，第一中學男女生五百四十餘人，女師三百一十餘人，附中共七百三十餘人，三校共計男女學生一千五百八十餘人，而教職員方面，總計共有一百名之多，省立第二中學，現已開始招生，校址則在舊禺山中學，此外還有最高學府之省立廣東大學，校舍現已在光孝寺內加緊建築，約在九月中旬可全部完成，校舍宏敞，規模偉大，內計共分文法工三學院，文學院設中國語言文學系，化學工程學系，查該校現已先行設先修班，至正式開課之期，約在九月中旬，附小方面，女師一中，亦有增設，現夏令班之男女學童，亦有數百人之衆，又林教育廳長爲適應時代需求，特設立省立圖書館一所，地址設在朝天街舊南海學宮內，已於月前成立，該館圖書甚爲豐富，組織亦極完密，可算爲一規模宏大之民衆知識府庫，開幕以來，往該館參考圖書之民衆，動輒數百，該館成立後，對於社會教育之裨助，功効甚宏，至於本市教育之推進，自教育局長何惲常蒞任後，市內教育，極形蓬勃，中等學校所，有市立男中一所，女中一所，兩校男女共一百卅人，兩校共計二百四十人，至市立小學，在秋季開始時，教育局預算辦五十間，學生人數，據現時統計，男女共有六千人，教職員方面，合計二百廿餘人，又另番禺縣設立的，有番禺八桂中學一所，現已開始報名，該校原定額班人數三百人，設高初中兩部，而李縣長智庵爲嘉學子造就人材起見，該校學費一律免收，書籍費亦盡量供給，故日來報名者極爲擁擠，至於私立中學，有執信中學，中華中學，嶺嶠中學，及華南計政職業學校四所，杏中華中業業於上學期開辦，設高初中兩部，男女學生共有二百餘人，附小學童百餘人，而嶺嶠，華南，執信三校，本學期已開始招生，報名者亦頗爲踴躍，統上所述，爲本省現在教育之大概情形，省市公私立中學共計十一所，省立大學一所，圖書館一所，小學方面，統計公私立的，有七十餘所，工學期統計學童人數，共有六千餘人，依此看來，本省恢復秩序至今，期間極爲短促，已使本省教育發展到如此程度，倘繼此努力下去，教育發展之情形，實未可限量也，同時又因本省教育發達，既如雨後春筍，市內之文具用品店，亦隨之暢旺，同市經營此業者不下百餘家云。

蕪湖民衆熱烈舉行 挽留朱縣知事大會

【蕪湖訊】蕪湖各界民衆挽留朱知事大會，假復興大舞台舉行市民大會，適値大雨滂沱，而民衆自動參加者極爲踴躍，各機關團體代表列席約共三千七百餘人，其熱烈眞誠之情緒，實爲從來所未有，屆時由民衆代表蘇子仁主席，羅本濤司儀，如儀開會，由主席報告開會宗旨後，繼有綏靖部隊代表林星南隊長，暨婦女會代表章言璞珊相繼演講，次由彭詩蕾宣讀大會通電，衆呼口號，宣讀畢，旋即整隊冒雨遊行，沿途大呼口號，直至十二時許始散。

蒙疆輸入華北雜糧 年約四十萬噸
～價値一萬萬元～

【北京訊】蒙疆政府每年對華北輸送之雜糧，平均爲四十萬噸，去歲因水旱災浸關係，對華北輸出較爲減少，十年因蒙疆各地豐收，決計於本年十月至明年九月向華北輸入可超過四十萬噸以上，平均每噸二百五十元，共爲一萬萬元云。

地方人士捐資建郭氏紀念塔

【中央社蘇州訊】吳縣知事郭曾基遇害後，地方人士爲紀念郭氏政、德蘇、宰度二氏縣署，在花園東建築一紀念塔、用端上一丈四、高五丈、方形，上刻紀念碑文、圓地約爲一丈、周圍外嵌以松柏、外繞鐵欄，並植青松、特爲草栽，計劃、約在一月內開工，不日動工、外周圍閘、再、並用榴柏接、

獎金 壹萬六千元 第二次徵獎 外加十足金質紀念

四合一香水皂 保證不含碱性 周到底 香到底 兩只可掉一條獎

四合一牙膏 烟牙黃牙 一刷即白 各大商店均售 四合一貨

四合一洗面粉 用此一種可以省去香粉搽面霜膏打底

南京總經理裕興厚昇州路均口

公共行 夏令飲服最合衛生 每瓶售洋五角 加侖外押瓶三元 如蒙賜顧一元 無任歡迎 經理南京燕窩水 電話二三〇七七 總行址鼓樓東 A695

遺失聲明 遺失市政府工務局執照一張及車執照、警署公所第三區日本市民證一張，除呈請補發聲明作廢 丹鳳街一四六 王金福啓 B1580

李眼科醫院 設備完全 療法新穎 院址中華路內橋（青年會對面） 前同仁會眼科醫師李培

遺失聲明 茲於本年八月二十一日遺失內政部訓練所第一期同學會四七號會員證章一枚，除請補發外，特此登報聲明作廢 曹念祖啓 B1578

遺失聲明 竊遺失海軍部第四七號證章一枚，除呈請補發外，特此登報聲明作廢 林廣瀛啓 B1581

遺失聲明 還啓者昨失去政治訓練部政治訓練所第七十二號證章一枚，除呈請補發外，特此登報聲明作廢 卞洵光啓 B1575

遺失聲明 啓者鄙人於八月二十七日乘公共汽車在新街口下車發覺被竊去皮夾一只，內藏法幣貳百〇壹元及李映凱李裴場文私章各一枚，除向警局報告外，請此登報聲明，以後行莊如有發現持往以上印章作廢 李映凱住綾莊巷41號 B1564

贈送 適於大衆！家庭！兒童的 消閑讀物 良友 全年二十四期 僅收郵費三角 欲訂購請開明姓名住址並附郵票三角投函上海郵政信箱三二八五號

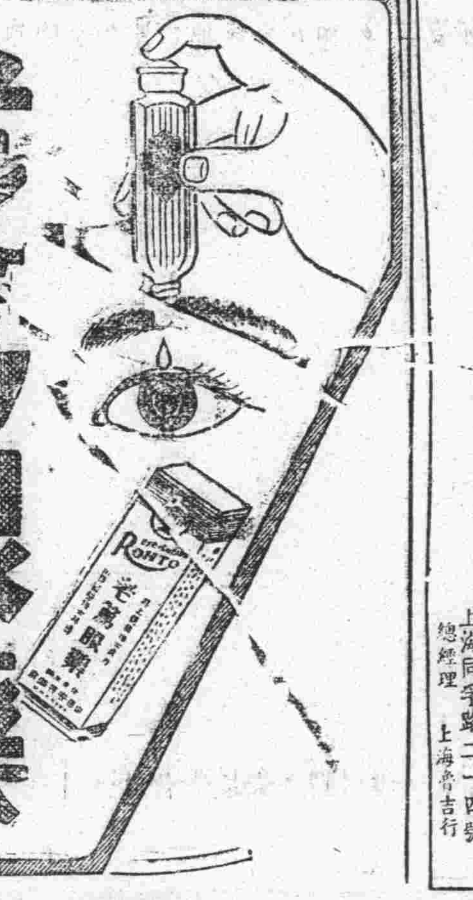

老鶯眼藥 ROHTO

怎不回過臉兒來 臉兒同不得！只宜背面看！ 原來芳容多雀斑—面疱—皺紋

面果 MECO FRECKLES CREAM REMOVES FRECKLES WHITENS THE SKIN

不必憂愁 請即日起購用 有特效 合特質 「面果」可使你 斑除 瘰減 皺去 膚嫩 各處有售 上海同孚路二一四號 總經理 上海魯吉行

南京油坊巷 蘇南記茶棧 門市部 親赴閩蘇精製茉莉雙熏花茶以及各種花色齊到貨價比市上格外特別巧零售批發從優克己倘蒙光顧無任歡迎之至 犧牲品 花茶 青茶 龍井 每兩 一角四分 八分 一角六分 起碼 A723

火 敝公司承保各種火險 如承惠顧無任歡迎 總公司：上海外灘十八號 南京：南英保泰保險公司 地址：珠江路一六〇號 A609

三新池汽水盆浴堂 西式房間 座位舒適 洋磁澡盆 定價低廉 地址 中山路三新街 A579

義合東磚瓦 製造廠—南京和平門外東村三十六號 事務所—南京中山路保太街口 電話二三二八六號 電報掛號〇一〇一 宿舍—南京金陵大學側潘家園三號 滬辦事處—南京路二哈同大樓三樓八號 接洽人周卿之 電話一二三四一號 A574

天興記無線電行 批售歐美最新式無線電收音機及各名廠無線電應用材料書籍雜誌 精聘專門技師負責修理各種無線電機公共放大器 地址建康路三一四號（興業銀行東首） A63

優等三夾板大批到京 上海啤酒跌價出售 太平洋行獨家經銷 白下路二〇三號 電話二二六四 A566

專配洋松大料 本行新到大批洋松材料不論大小尺碼一律照配 經售上等三夾板 遠東木行 太平路萬公巷十號 電話二二六一 A666

野豬牌 安住蚊煙香 老牌

四明 地址太平路太平巷口 首都唯一眼鏡公司 四明眼鏡 遠近馳名 價廉物美 首都獨步

南京復大木行 本行自運上等壽料優桐鋸松板長短厚薄均有及桶木自三寸五分梢徑起長自十二尺起三夾板洋松柳安杉木（一五一六）長自十二尺起毛板椽子西廣木等俱全茲將價格列后 上等單桐（址齊通碼）每兩七十八元五角 機鋸松板（長英七尺二）每丈念四元五角 地址復興路富民坊口南首一二號 A712

打字 本所開辦已十二年因中日事變停閉現已呈准市教育局核准中西文打字學員以應社會之需要兼修理華文打字機補習已開班 南京市私立新民西文打字傳習所啓 章函索附郵票三分 所址石鼓路132號萬有米號內二進 A178

太平村支店 夫子廟 新到眞正西湖藕粉 自製新揚梅乾 玫瑰半梅 九製橄欖 九製梅皮 蘇州蝦子醬油 玫瑰香精 乳腐 經理售 東山嚴大德堂 白沙枇杷膏

祥和號 中華路 經售 南貨海味 糖果食品 參燕銀耳 華洋海味 精製 京蘇應時茶食 西點麵包餅乾 中秋月餅上市 A535

小蘇州號 夫子廟 茶食糖果 自製應時細點 糖果瓜子 運到各種禮品花色齊備 聽客購選 保君滿意 中秋月餅上市 A534

萃華罐頭食品支店 最新發明科學製造鮮脆兼有佐餐聖品 醬菜大王 已經應市了 珠江路西口郵局北首 A357

馬慶康 念載老牌 廣東月餅上市 地址中華路一六五號 各南貨茶食店均有代售

經濟現代化 小小美術照 王氏電光照相 特聘名師攝影喜慶宴會團體照 壹元照相 伍角陸張 地址白下路內橋口 A511

慎記 錦明照相館 標準技術 日夜照相 貢院東街六十二號 A719

大同照相館 營業要目 自動轉機 弧光攝影 油彩放大 照相材料 中山路國府路口 電話二三五六九 A510

欲攝現代化藝術照片？ 駕臨試攝：定獲滿意 五洲新都照相館 地址太平路淮海路口 夫子廟龍門街 A528

大新綢緞公司 建康路中一五一號 紗羅綢緞 毛派力司 高級西裝 女子服飾 B542

三江商行 南京市洋服界首席 高級西裝 結婚禮服 洋服專家 女子大衣 大批軍裝 地址建康路一〇一號 三山街口 A445 A584

律師 會計師 葉兆昌 衡平法律會計事務所 所址：南京城內新街口糖坊橋三十八號

新開 上海飯店 本店適應現代潮流增進各界口福起見新建樓房開設京錫菜館特聘名廚悉心研究烹調得宜精製高尚筵席早晨茶點敬請名姝慇懃招待承蒙賜顧無任歡迎 地址中山東路土街口東 A480

新開 東亞旅館 正式營業 各界旅客注意 房屋優雅 客廳富麗 茶房侍候 定價克己 空氣新鮮 佈置美觀 禮貌週到 承蒙光顧 器具新穎 清潔衛生 開幕伊始 無任歡迎 地址山西路內江蘇路陳家巷三號 電話 第 號 A724

浙紹 六華春酒菜館 地址貢院東街 電話二二七四七號 A522

新開 吳宮飯店 各界旅客注意 房間優美 佈置新穎 附設浴室 禮貌週到 器具摩登 花園別緻 清潔衛生 開幕伊始 禮堂富麗 空氣新鮮 茶房訓練 定價低廉 地址貢院街四號 電話二二九四二 A25

萬全福記酒菜館 電話二三六五八號 地址夫子廟貢院東街 精美禮券 贈送最宜 A664

北平 泰山飯店 正式復業 高尚筵席 北平樓廳 坐位寬暢 時新名師 街燒甜鴨 精良細點 空氣流通 應時宴會 燒烤魚翅 房間清潔 議會咸宜 地址中山東路二八號 太平路東首 A636

樂園飯店 本社專辦應時筵席改良和菜各省佳餚零折碗菜隨意便酌早晨細點應有盡有蘇滬秀姝隨堂招待如蒙惠顧竭誠歡迎 地址朱雀路一〇三號 A524

双葉菜社 閩菜 三樓晏會 酒席小吃 中山路19號福昌飯店隔壁 電話二三一六四號 A668

福昌飯店 甲等房間每天日金十五元 乙等房間每天日金十二元 早茶日金一元五十錢 午餐日金三元 晚餐日金三元 A538 電話22577（二樓）餐廳 電話23372（三樓）旅館 電話23373（五樓）餐廳 南京中山路五十七號

大陸 西餐館 牛肉莊 自製各種德式香腸火腿 選運青島黃牛肉各種食品一應俱全 中山路一一七號 電話二二〇九三號 中山路二二五號 電話

太平洋酒菜館 本號附聘津川名菜女子招待空氣流通 咖啡 各種筵席 房間清潔 如蒙惠顧 地址夫子廟貢院東街 附設彈子房 坐位寬暢 特別歡迎 電話二一七四八 A531

一品公寓 地點太平橋南九十號（即鐵道部東首） 西式房間 禮堂屋頂 開幕伊始 長期顧客 空氣流通 佈置新穎 定價低廉 尤所歡迎 A775

寫在追悼和平運動殉難同志紀念會前

•重絲•

明日是京中各界舉行追悼和平運動殉難同志紀念大會，在追悼和平運動殉難同志時，我們就會連想到一個「死」字。談到死，人生似乎會變幻滅空虛，所謂百年而後同爲草木，誰也不能以死字免之，所以，歸納說來，人皆欲生，人皆有死，結果逃避不了死。死既無法逃避，當然在死前找些人生的意味，方不愧爲生，也不愧爲死。如果芸芸衆生，平凡的一生又平凡的死，到世界上來空跑了一回，這不是對自己徒勞終身，對社會國家徒增耗費，像這樣平談而無味的生，倒不如速求有意義的死得乾脆。談到死，我不是鼓勵許多人多去一死，所謂死有死法，也即是死的代價欲更甚於生，古諺中有云：「死有輕如鴻毛，重於泰山」。就是說明如何死法，估計死的代價。再透澈些說：無意義的死，應當重「我」而輕於「事」，有意義的死，應當輕「我」而重於「事」，其「事」乃只指一個目標，──爲國家民族遺福利。認定了這個目標，才能達到「殺身成仁」，「捨身取義」，即死也「死得其所」，「死得其時」，苟赴湯蹈火，在所不惜，以求一死，而其「死」也「死得光榮」，「留芳百世」。

在我們中國的國土上，苦戰了三個年頭，不知拋棄了幾許志士的頭顱，抗戰之初，一般志士轟轟烈烈將不顧身將自己的頭顱無代價的拋棄了，現在回頭起來，他們似乎是盲目，然而也不能全說他們是盲目，因爲建築了這些盲目丟棄的頭顱，才能植培起「和平」的芽苗，而掀起神聖偉大劃時代的「運動」。正因爲創建和平運動是比抗戰還艱難至千百倍。

又因爲唯其艱難，而也必然在這過程裏犧牲了若干的志士，這些志士都是澈底明瞭自身國家民族之處境，也認清了國家民族之路綫，他們是領導全國民衆的先覺者，他們也是挽救國家民族之犧牲者。

正理的犧牲，是深含着生之意義的，我們就以千辛萬難的和平運動來說，和平運動由河內而擴展至上海，由上海醞起和平反共救國的旗幟國府還都南京，更由此而展開全面的和平，其進展之速收效之宏，都是由視死如歸殉難的同志踏上曾仲鳴先生的血跡而前進的。

由事變而至和平運動以來，我是見聞了若干爲和平運動殉難同志的事實，也會寫過若干追悼殉難同志的文章，在他們之中，也有和我同感着苦悶而親熱的友人，我們在追悼之餘，眞是別有一番滋味在心頭的深鐫在心版上。自然我是想在悲壯的輓歌聲中，替我們爲國家民族殉難的和平運動同志，灑幾滴同情之淚，更由此益加堅強了我們的信念，踏上殉難同志的血跡而前進！前進！我們的步伐永遠在前進聲裏，我們一直要至完成全面和平，以後我們又一直而至永恒的在我們子孫手裏還在紀念着劃時代的大運動。

在追悼和平運動殉難同志紀念時，我想殉難的同志精神是不死的，他們的音容依然是宛在的。

老秀才（上）

先立

一所四合式的院裏，有兩株七月才開花的中國槐，滿地舖着白花朵，在月下如碎銀片片。

這院裏的屋房，都是五十年前遺留下來的，故已破落如無住持僧之古刹。院內燈火已滅，夜乃靜寂如一潭死水。

西廂房的門驟然開啓，老秀才穿着充滿油漬的灰色布衫由屋裏蹴出，隨手將門關閉，門之回聲暫時冲破院內的靜寂。老秀才似有無限悲哀，兩手後握，在月光下長吁短嘆。

突的，東廂房的門也開啓，那位四十多歲守了三年寡的黃太太也走出，她兩眼朦朧着，穿着短衫短褲，赤着雙足，領扣未扣上，隱約的露着胸際。

「啊！夜裏還是這樣熱」，她似自語，又似對老秀才說。

「唔」。

「今天月亮眞圓」。

「唔」。

「老先生這樣晚怎麼還不睡」？

「是，該睡了」。老秀才驟然返身回屋，這使黃太太很失望，她認爲又錯過了一個好機會，遂懊喪的走回去。

老秀才已經五十多歲了，孑然一身，他在這不花房租的西縣會館住了十多年，據說，而且始終連任着館長，二十多年前他官運亨通時，曾捐過一筆款給會館，所以現在挪用會館的房租幷沒有人來干涉。

老秀才的經歷很好，曾留學於日本，英文也能說，做過幾年縣知事，那時生活頗優裕，不幸嬌妻愛子相繼亡去，使他感到萬份傷感，終於棄官歸回，日以詩酒自慰，這種坐吃山空閑的歲月，幾年之後，便不能支持了，遂到某紳士家去做蒙館，在這裏他垂青於紳士家的丫頭小翠，小翠很可人意，對老秀才也很鍾情，但這些事被主母發現了，老秀才就被逐，翠丫頭含羞自縊──這雖是二十年前的事了，然而老秀才却無時無刻忘懷，他會誓以終身不娶以紀念爲他而死的翠姑娘，所以二十年來從不近女色。

老秀才嗜酒如命，終日不離酒，鼻頭留下了絳紅色，這是他二十年來飲酒的成績，他嗜酒，復又恨酒，因酒曾幾次使他丟掉蒙館飯碗，但他寧可忍飢寒，不願戒酒，酒是他生命的寄託者，無酒他會感到生活更無意味，平時他不大與人交談，但酒後却滔滔不絕的談今論古。

他有一種怪癖，即是自小翠死後，他本人不進官場混事，也絕不願與官場人交接，並且常常駡官吏，當代的官吏沒有一個不被他駡過，尤其某紳士被他駡得體無完膚，自然，這一切都是爲了小翠。

樂在其中

•士元•

一個人，有了錢固然很樂，可是沒有錢也未嘗不樂。本來樂與不樂，是一種主觀的作用，就以客觀而論，在這樣的年頭裏，不但沒有錢未嘗不樂，有錢而得不到樂境的，也正是多着呢？

一般沒有錢的人，不必憂慮金價的漲落，外匯的緊縮，他們之中根本沒有經營這項買賣，不必去向紗價的行盤，和債券的市情，祇有眼看着有錢的人，爲了各種市價的起落，整天的渡着焦灼不安的生活。他們在眼看有錢的人急得可憐，他便越感覺得好笑。

沒有錢的人，既然自己沒有錢了，不必就憂自身和財產的安全，他們沒有被強盜搶刼，綁匪光顧的杞憂，他也可以獨自跑到荒僻的地方領略野地的風景。他們談不上乘坐摩托卡，更不需要去顧慮摩托卡轉灣抹角去和其他車子接吻，在熱鬧的市街，在游藝的場所，絕對用不到按緊口袋防備小偷，舞場的皮酒，由一元長到兩元，茶園的包餃，從三角長到六角，對他們並沒有威脅，只要粗麵大餅，夠他們嚼個痛快。

他們始終不會和銀行發生關係，也不會和錢莊共什麼往來，他們全部的財產，都放在兩袖清風的衣袋裏，在銀行鬧風潮，錢莊倒閉，在他們看來，都是那些諷刺有錢人的社會新聞。

當他們拖着沉重的步伐，跨回自己家門，孩子們照樣，喊着爸爸，偶然帶兩塊糖菓，也許所收獲的比闊人們帶上三滿包碭山梨來得更大。

天氣漸漸寒冷起來，晚上夫婦兒女好幾口睡在一張床上，又暖和，又不寂寞，尤其是唯一的黃臉婆，也決不會像姨太太那樣，有捲逃的危險。

我不解芸芸衆生，爲什麼要用盡了全副精神，使盡了陰謀暗計，去巧取豪奪的追求那受累無窮的金錢呢？即或是如願以償，也無非堆滿了一肚皮的愁悶。所以，與其富有錢財的去帶着愁悶，不如一貧如洗的毫無憂慮，沒有錢並不恥辱，而其樂却在其中哩！

啓：本月份稿費自上月廿六日起，結至廿五日止。民，葉野，瑞年，東野平，加庶，仰，投稿諸君，請於本月底前至本社會計處領取稿費。 新聲編輯部

四 在花園中

「這個我就不知道了，據秋香說，好一會那個姓胡的不到公館來了，想是已遭了三小姐的拒絕吧！」

「果然是這樣情形的話，那就苦了姓胡的了。」

「實在對你老兄說，我老王就不主張講戀愛的，戀什麼，對就結合，不對就分開，爽爽快快省却多少麻煩，我看過幾本小說是寫關於戀愛的故事，那簡直會急死人氣死人了。」

「王兄這又是你的觀點不同，戀愛是人生一種最大的樂趣，兩性間就是在戀愛的時候彼此有安慰，彼此得幸福，即始偶爾鬧翻了，反目淘氣，那又是另有一種風味的樂趣，你老哥在我行混跡久了，大致沒有嘗過戀愛的眞正滋味吧！」

「不要這樣崇拜戀愛了，就用眼前的事情來作比方，你看我們三小姐，將來不吃戀愛的痛苦嗎？我敢發誓的說，愛人就是害人，不管新的舊的，古的今的，都不會逃出我的看法。」

世奇聽履祥的這種說法，雖然膚淺，但從一般的社會看來，情形也是如此，便不再和他辯論，現在既已知道三小姐的愛人名姓與職業，就可以去向虫昆交差了。這時他起來表示要走，履祥也不再留他，只把白次長的信取出交給世奇，他接在手中放入衣袋內，就告辭走出門來，恰巧碰見八姨太太回來由花園經過，她先看見了世奇就招呼他：「蔡先生！你在這兒玩嗎！爲什麼這幾天都不到我們家裏去。」她說的家就是李公公住的新街口十八號。世奇也很和顏的答道：「八太太！你回府得很好呀！我是來拜望次長候教的，他有公出去了，所以同王先生談談，你老太爺那兒，我明天就去拜望的！」「不要客氣了，有空請去坐坐，我家人少，你去是沒關係的」。八姨太太又取出一枝香煙遞與世奇。王履祥看見八姨太太同世奇在交談，他就退回自己房中去了，世奇接了香煙，又不便馬上就走出來，仍然恭敬的站在八姨太太的側邊，自己劃了一根火柴吸着香煙。「你吃了午飯回去吧！到我們花園內走走，我陪你去看那幾株外國來的櫻花。」八姨太太注目的向他說。世奇本想還要調查她對於吳偉章的關係，也願棄此機會與她聯絡交談，想藉她能得明瞭一些以前不知的事情，同時他想長依白次長門下找條出路，更願意與八姨太太接近，將來有多少話，是可以託她轉達。（五四）

悼譚文質

超然

去年今日，最鼓勵我去上海參加和平運動工作的，就是譚文質兄（湯菊蓀），可是今年今日，我却寫起追悼作爲和運先烈的文質兄的文字來了。這，至少，在我個人的生命史上，是刻鐫着永遠悲慘的烙印的。

我和文質的認識是偶然的，在偶然中認識而能相投，終又成爲了摯友。這主要的因子，固然在我倆的性格上，而更主要的却是在對眼前時局所賦予的認識的共通點上，我和文質，以及我們之間所有的友人，都是被圍處在一個狹小不滿現實，我們却願暫時對現實屈膝。可是在革命的狂流所趨，必然是謀取國家和民族之獨立生存的一點上，我們可得向現實抬頭，我們要爭取現實，緊握未來。我之被鼓勵而拋棄了一切而去滬，接着文質也溢返滬上，我們又在滬西一角互訴衷腸，在不同方式上開始在共同目標下工作的，也就爲了這一點。

文質，他是一個挺活躍的新式青年，他秉有湖南人所特有的豪爽剛毅的性質，這種豪爽剛毅年青活躍的性質，是以說明他的一生。對朋友，萬分熱誠；對事業，對國家盡責任。可是也正因爲他的豪爽剛毅的性質，而終不幸犧牲了自己，犧牲了他的年青的妻，甚至犧牲了尚在成長中行將誕生的小生命，在國家犧牲了最優越的人才。雖然，我們對文質最後悲慘之結局的眞相，直到現在還是模糊而恍惚。

我們沒有方法來將文質兄的事蹟表揚於世，這也正和我個人不能記載另一位在上海安樂宮被暴徒狙擊，而爲國犧牲的陳明楚兄一樣，雖然他倆和我的關係，在文質是較爲熟稔的，而在明楚，則是較爲隔膜的。不過據文質生前自己的告訴，他實不只是一個反共的先覺和實行者，也不僅是在政治上的有力的幹才，而他更是一個優秀的報人。因爲他有幹才，有剛毅的性質，有遠大的認識，所以他毅然參加了和平運動，而被當局援用，他又視死如歸不顧一切的工作着，奮鬥着。

「一個偉大的革命家，是必須遭受到非常的磨難的」，這是明楚生前和我講的話；「果敢的戰士，最容易受敵的」，這又是文質生前常和我講的話，這兩句話，現在都成了他倆的遺言，他倆也都先後在滬爲國犧牲了。

革命運動必得經過最艱苦的歷程，而這最艱苦的歷程的爭得勝利，常就是無數志士的鮮血所堆砌所換取的，和平運動初步的完成與情景，也不能超脫這一環。

悼念文質烈士，光是無名的悲傷是不中用的。志士們的殺身成仁，就是我們後者的一種莫大的教訓。而在革命狂潮怒漲之時，也決不是而絕不是卑劣的暗殺手段所可遏止的。

在追悼和平運動殉難烈士之前夜，我們想起了文質兄，我們也想起了無數的無名英雄，這永垂千秋無名的[illegible]

醫師 楊杰 協和醫院 門診部 地址顏料坊七十九號 夜診部 赤貧送診給藥 地址夫子廟秦淮旅社內 時間下午六時至十時止 A720

兒童齒科院 附設成人部 科目 口腔外科，保存科，矯正科，補綴科 時間 上午九時至十二時 下午二時至六時 星期日照常 星期一停診 院址：中山北路結兆營結兆里三號 院長 留日東京齒科醫學士 陳朝政 醫務主任 牙醫師 陳成舟 A722

百齡醫院 花柳病專門 用科學療法，急慢性淋病，短期根治，男女性病，皮膚病等一切花柳副症，下疳橫痃， 統治內外產科 包戒煙毒 精割包皮 女醫接生 院址 國府路九號 電話 二三四九七 A694

國醫 張潤生先生 由鎮遷京應診 上午門診 出診預約 診所：洪武路（南口）三一五號 掛號處謹啓 A705

前南京特別市戒毒所所長鮑正主持 鮑正療養院 之戒烟戒毒部是適合大衆理想的 戒烟戒毒 療養之處 首都唯一完善 不論鴉片，白麵，紅丸，嗎啡等慢性中毒不同，本院概依患癮者之主要原因，及癮別之根除，施以各種最新科學方法，予以澈底 門診戒住院戒均可。 主治 各種疾患 腦，心，肺，胃腸，腎臟，花柳，性病， 優點 戒法新穎，設備完善，花園草坪，空氣新鮮，地處幽雅，療養最宜， 詳章備索。 門診時間 上午九時至十一時 下午二時至五時 星期停診 院址石鼓路三十五號

專醫花柳 用最新科學方法醫治淋病痔瘡 梅毒橫痃魚口皮膚性病等症 淮海醫院 淮海路九三號（抄紙巷口） A706

醫師 厲羣牙 院址：黃泥崗鼓樓中山路五〇八號 A551

特設 接方送藥 代客煎藥部 迅速週到 簡潔衛生 天壽參藥號 店址大香爐二三號 A603

劉浩醫師 地址 鼓樓（大民會對面）湖南路西橋口七十四號 科目 內科（心臟血管肺肝胃腸腦神經系疾患及傳染病等）小兒科 皮膚花柳科 性病 眼科 及新法戒煙 時間 門診上午八時至十二時 下午二時至五時 出診下午五時至七時 午前豫約 特診隨時請隨到 星期六上午及星期日下午各停診半日 A653

包戒鴉片白麵紅丸 「利用最新妥善良法」 不論新舊煙癮或在他處曾戒復吸者均可一二星期 徹底清除絕無痛苦永不復吸章程待索 統理內外花柳各科 地址中華路青年會對面 廣通醫院 華達三醫師 A433

性病專科醫師 顧洪模 回京復業 時間上午八時至下午六時星期照常 地址江寧府沙珠巷博濟醫院 專醫 發育不全遺精早洩 舉而不堅神經衰弱 各期梅毒徹底根治 新淋久濁限日除根 單雙魚口不用開刀 軟硬下疳兩針全癒 敝人在京創立博濟醫院已十五年現已回京特此通告

國醫 楊伯雅先生 子 紹伯照常應診 仍在原址慧圓街十三號 掛號處啓事 A693

竹口醫院 科目 產婦科 性病科 內外科 電療科 眼耳科 喉鼻科 齒科 小兒科 住院 病房清潔 房屋清靜 最宜療養 院長 醫學博士 竹口文雄 院址 洪武街正洪里 電話 二一三四七 A546

省三醫院 內外科 產婦科 花柳科 小兒科 女醫接生 包戒煙毒 院址 碑亭巷二四七 A552

樵山醫院 專治附設 內科外科性病科 一純齒科部 特設電療科愛克司光線 門診每日上午九時至下午四時 星期日休診 祝節日休診 出診每日下午四時至七時 星期日全日休診 祝節日休診 院址 中山路二七一號 A593

兒科專家兼內婦科 中醫張仲櫟 診所 明瓦廊九十八號（原住新街口） A523

瞿俊良 按摩專療 國醫 推拿科徐希濤 專治中風不語半身不遂四肢麻木手足拘攣筋骨疼痛肝胃氣痛師勞吐血痞塊膨隔腰酸膝軟經期不調小兒驚風跌打損傷 專治淋濁梅毒下疳橫痃 診所首都復興路府後街八號 A553

傑初診療所 謝惟仁醫師 花柳科及新法戒煙 時間上午九時至下午四時 地址昇州路二六三號（糯米巷口對面） 統治內外各科尤精內科 A554

廣東醫院 專門戒煙戒毒 程立鈞醫師 凡有鴉片紅丸白麵老癮或新癮者本醫師以最新特效療法一二星期便可澈底斷癮戒後絕無痛苦不礙工作 統理內外各科 戒烟章程函索即寄 院址中華路府東街 A549

神針治病 專治男女老幼內外一切疑難大症 地址洪武路八條巷西首一號 吳建成啓 A645

南京鍼灸療養院 門診部 療養部 中風不語半身不遂口眼歪斜口角流涎牙關緊閉手足麻木嘔吐不止 金針科醫師李靖方 A681

盛錫福 發行所建康路二山街 本年度最新鮑魚式 帽業專家 攸久歷史載譽全國 自設工廠出品超衆 A511

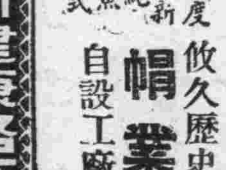

夫子廟 華美男女鞋室 本號係由上海大中原大香賓女鞋專家之聯號特在本京夫子廟分設營業最近由上海最新式男女高貴名鞋各種樣式美觀工精料重取價最平凡已購本號男女鞋無不贊美樣式玲瓏歡迎各界參觀比較之 A513

天津 三聚鞋莊 中華路一八〇號 本號出品新法製造時式名鞋男女新樣高等皮鞋原料飛漲之際仍選最上材料製造特加精良出品完備優等貨高價實信譽久蒙賜顧贊許 A514

中青齒科醫院 齒科醫師 林中青 全齒科 院址遊府西街45號 電話二二一四三六號 A553

包戒白麵 專戒鴉片有法國新發明品的 一粒靈 戒毒特效良藥 君之難題一朝解決當日見效無效還洋不復發定價每盒國幣五元 上海永利洋行總經理 南京總經理建康路太和藥房 北門橋魚市街新中央藥房 A651

國藥瑰寶 婦病良劑 調經素 治婦女百病對於經閉經痛尤有不可思議之功 總理本京朱雀路屈臣氏藥房 A669

鴉片 嗎啡 海洛英、戒煙聖藥 四巴諾露 包裝方便 十管入 三〇瓦入 五十管入 五〇瓦入 一百管入 注射用 特効止痛、鎭靜止咳、 北中支總發賣 朝日製藥株式會社 北平支店 本京各大藥房均有代售 A637

白敬宇眼藥 主治，眼雲，沙眼，及各種時行目疾 店址：南京朱雀路奇望街白下路昇平橋 A565

純淨及含幾怪 康福多 滋補 療咳 治痨 戒煙 上海正德藥廠發行 各大藥房均有出售 A524

傳華痔藥社 唯一痔聖藥 祕製痔靈散之功效 不用刀割 不用吃藥 無論男女 老痔新痔 內外懸痔 將藥搽上 立止疼痛 化管去毒 消核除根 神效非常 價目 每一瓶大一元 小瓶十五元 A711